Сембе масторонь пролетариятне, пуромода марс!

МОКШЕНЬ ПРАВДА

Советскяй Союзонь Коммунистическяй партиянь Мордовскяй областной комитетть, МАССР-нь Верховнай Советть и Министронь Советть органца.

ЛИСЕНДИ 1921 КИЗОНЬ СЕНТЯБРЬСТА СЯВОМОК | 73 (12148) №. | Ёткши, 23 июньцта, 1990 к. | ПИТНЕЦ 3 тр.

РСФСР-нь народнай депутатонь Съездса

21 июньцта стаки работась Российскяй Федерациянь народнай депутаттнень васенце Съездсна. Заседанияса ванф и примаф «РСФСР-нь народнай депутаттнень деятельностьснон обеспечендаманц колга аф лама пингонь положениять квалма» постановлениясь. Келиста и сембе ширде ванондовсь РСФСР-нь закоттнень проектснон анокламаснон и ванондомаснон колга постановлениять проектоц, конаттнень сяда тов должен цебярьгофтомс республикань Верховнай Советсь васенце очередень порядкаса.

Тяда инголе, вержиста, етафтовсть республикань Советть лядыкс членонзон кочкамасна. Тайнайста голосовандазь сембе вейхкса вакансиятне тя палатаса заняфт. Тяка шиня илять Съездсь примазе «РСФСР-са народовластиянь механизмать колга» постановленнять. РСФСР-нь Конституциянц и суверенитетть колга Декларациять мяльс сявозь сембе властсь РСФСР-са максови народти, корхтави тя документса. Корхтави, што государственнай властть народсь мольфтьсы народнай депутатонь Советтнень вельде, а стане жа афкуксонь демократиянь формаса. Азф, што граждаттненди фкя лацонь права макссеви аф ваномок синь шачемаснон, социальнай и имущественнай положениясснон, расовай и национальнай принадлежностьснон, полснон, образованиясснон, кяльснон, работань характерснон, эряма вастснон, религия малаткшнемаснон, политическяй и лия ширеснон, партияндя или законца азф лия общественнай организациятненди принадлежностьснон лангс.

Постановленияса корхтави, што государственнай властень управлениянь сембе оргаттненди фкя инь важнай задачакс ащи народти служамась и граждаттнень праваснон, воляшиснон и законнай интересснон фалу обеспечендакшнемасна. РСФСР-са, корхтави документса, аф мярьгондеви фкя пингть занцемс властень или управлениянь государственнай органонь руководителень должность любой лия руководящай должностть мархта, тяконь лувксса политическяй или общественно-политическяй организациятнень эса.

Народнай депутатонь Съездть мекольдень заседаниянзон эса савихть ваномс кизефксне Российскяй федерациять территорияса массовай информациянь средстватнень колга, РСФСР-ть территорияса государственнай приемкать колга и примамс эрявикс постановленият. Арьсекшневи стане жа примамс постановления Конституционнай комиссиять колга, кочкамс Съездть депутатскяй этикать коряс постояннай комиссиянц, тиемс высшай экономическяй совет РСФСР-нь Верховнай Советть Президиумонц видеса.

• • •

Полафтомок сяда товолдонь работать инголькень арьсеф графиконц, РСФСР-нь Верховнай Советсь етафтсь 22 июнть шинц васенце пялестонза заседания. Тяса ванондовсь парламентскяй комитеттнень структурасна и составсна.

(ТАСС).

РОССИЯНЬ КОММУНИСТТНЕНЬ СЪЕЗДСНОН РАБОТАЦ

РСФСР-нь Компартиять учредительнай съездоц 21 июньцта шобдавань заседанияса А. И. Лукьяновонь председательстванц ала стаки ванондозе постановленият партиять тиевоманц колга. Сельмингольне васенце вастса ульсть кизефксне од Компартиять руководящай органонзон и сонь тиевоманц колга декларациять квалма.

Ня документне, кода содаф, правжафтольхть сяда тов цебярьгофтомс редакционнай комиссияти. Сонь председателец Ю. А. Прокофьев тись анализ саф предложениятненди и пачфтсь комиссиять выводонзон колга. Синь тяфтамот: аф келепнемс тя постановленият, полаткшнемок сонь разнай уставной положенияса, а сувафтомс эзонза аньцек ся моменттнень, конат эрявихть учредительнай съездса кизефкснень решандамс.

Азф предложения документть колмоце пунктонц сермадомс тяфтама редакцияса: «Учредительнай съездсь кочкасы РСФСР-нь Компартиять васенце секретаренц, Центральнай Комитетонц и контрольнай комиссиянц. Лувомс эрявиксокс РСФСР-нь Компартиянь ЦК-нь Политбюронь тиемать». Самай тя пунктть колга постановлениять ванондомста сембода ламоль спорда. Мяльхть азонкшневсть пяк разнайхть. Мярьгондевсь учредительнай съездса азомс кандидатурат Центральнай Комитету васенце секретарень постти и конт- [illegible] сянь первичнай организациятнень эса. Или тяфтама предложения: васенце этапста тиемс оргкомитет, а семботь лядыксть решандамс омбоце этапста—XXVIII съездта меле.

Кой-кона делегаттне азсть мяль сяикса, штоба ЦК-ть составонц фкя колмоцекс пяльксонц альтернативнай основаса кочкамс салава голосовандазь коммунисттнень форумса, а лядыкс кафта колмоцексть — регинальнай партийнай организациятнень эса, кирдемок [illegible] сянь колга, што партиясь бта лядсь шири регулируемай рыночнай экономикати етамаса концепциянь анокламать эзда, мезть азозе правительствась.

М. С. Горбачев ашезь согласинда ня корхнематнень мархта. Сявомок вал репликанди сон мярьгсь, што тяфтама корхнематненди цельксащи «няфтемс, што аф сембось ащи лац Центральнай Комитетса и партияса».

КПСС-нь ЦК-ть Генеральнай секретарец лятфтазе, што радикальнай экономическяй реформась шнафоль КПСС-нь ЦК-ть Пленумса, тя идеясь ванфоль населениять разнай слойнзон представительснон мархта лама консультацияса и совещанияса. Лувондомс, што рынкать колга идеясь «прась менельста», што сонь арьсезе кие-бди и салавань переворот лаца максозе ваномс сяикса, штоба шарфтомс эсь кинц лангста странать, тя васькафнема. Од экономическяй стратегиясь — идеясь сонцень партиять, тяка пингть перестройкань инь оцю идеятнень эзда фкясь, мярьгсь сон.

Лувомок парламентса, печатьса и обществаса рынкати стамать колга правительственнай программать адресс азф критическяй замечаниятнень справедливайкс, М. С. Горбачев пачфтезе, што сон тяни сяда тов цебярьгофневи и кодак ули анок, эряви лихтемс сонь ваномс обществати, партияти, ЦК-ть Пленумонцты. И аф эряви арьсекшнемс, мярьгсь сон, бта кие-бди тарафине салава етафтомс странать капиталистический ки лангс. Руководствать заботац сянь эса, штоба мумс эряфонь од формат, озкстоптомс общественноннь, цебярьгофтомс ломаттнень эряфснон. И тя тиема тяникиге, сяс мес сяда тов народть ни аш учемшкац.

Азови предложения: РСФСР-нь Коммунистическяй партиять учредительнай съездонц Декларациянц текстонц примаф сембе полафткснень и [illegible] бачев азозень делегациятнень представительснон ингольдень шить етафтф совещанияснон мялензон васенце секретарть колга кизефксть коряс. Сон мярьгсь, што кизефксть ванондомста азфтольхть ня кандидатуратне: В. В. Бакатин, Б. В. Гидаспов, И. Н. Дьяков, В. А. Купцов, Н. И. Мальков, Ю. А. Манаенков, А. Г. Мельников, И. К. Полозков, Ю. А. Прокофьев, Н. И. Рыжков, Е. С. Строев, О. С. Шенин. Эстокиге жа азф претенденттнень оцю пялькссна: В. В. Бакатин, Б. В. Гидаспов, И. Н. Дьяков, Н. И. Мальков, Ю. А. Манаенков, И. К. Полозков, Ю. А. Прокофьев, Н. И. Рыжков и Е. С. Строев валхтозь эсь кандидатураснон.

Съездсь арьсесь сяда тов мольфтемс кандидатурань азондомать. Эряви азомс, што сон мольфтевсь сяшкава активнайста, што ильне сяда меле, кода корхтась кемоньда лама оратор, делегаттне аф эстокиге примазь предложениять кандидатурань азонкшнемать лоткафтоманц колга. Финцне синь эздост кодавок ашесть согласиндакшне самоотводонь максомать мархта, омбонцне азонкшнесть партиянь ЦК-нь васенце секретарень постти од кандидатурат. Сяльде тифоль од списка: тага В. В. Бакатин — СССР-нь внутреннай тевонь министрсь, Президентскяй советть членоц, В. А. Купцов — КПСС-нь ЦК-ть отделонц заведующайц, Ю. А. Манаенков — [illegible], А. Г. Мельников — КПСС-нь Кемеровскяй обкомть васенце секретарец, И. К. Полозков — КПСС-нь Краснодарскяй крайкомть васенце секретарец, О. С. Шенин—КПСС-нь Красноярскяй крайкомть васенце секретарец, а стане жа О. И. Лобов — Армениянь Компартиять ЦК-ть омбоце секретарец, Г. А. Посибеев — КПСС-нь Марийскяй обкомть васенце секретарец, В. Н. Лысенко — С. Орджоникидзень [illegible] донц шобдавань заседаниянц работац делегаттнень предложенияснон коряс ушедсь минута апак каштортт ащемаста, мезьса Россиянь коммунисттнень куцфсна лятфтазь Великай Отечественнай войнаса шавфнень.

Сяльде председательствующайсь **М. С. Горбачев** мярьгсь сяда тов ванондомс кандидатуратнень РСФСР-нь Компартиянь ЦК-нь васенце секретарень постти.

Аньцек фкя ве максфоль арьсекшнемс кандидаттнень эзда сяда товолдонети — Армениянь Компартиять ЦК-нц омбоце секретаренцты **О. И. Лобовонди.** Сяс, мярьгсь сон, ашезь удала инголькиге анокламс политическяй платформа. Кандидатсь азсь тяфтама порядка — сон анок азондомс эсь позициянц кой-кона основной проблематнень коряс и отвечамс делегаттнень кизефкссной лангс.

Претендентсь азондсь эсь колганза: руз, шачсь 1937 кизоня, образованиец высшай, трудовой стажец 30 киза, специальностец — промышленнай и гражданскяй строительствань инженер, 18 киза трудендась специальностьс коре, 4 кизот — советскяй и 8 кизот — партийнай работаса.

Корхтамок КПСС-нь ЦК-ть Платформанц колга, кандидатсь мярьгсь, што примамок сонь целайнек, лувондсы эрявиксокс сяда тов работамс тя документть лангса. Тяниень пингть партиять ролец сон няйсы васедакиге массатнень [illegible] формань вешендемать эзда.

Тейнза савсь отвечамс комозшка кизефкс лангс. Проблематне, конатне таколфтозь съездонь делегаттнень, пяк разнайхть — алкоголизмать каршес тюремаса кандидатть позициянц эзда сявомок межнациональнай отношениятнень цебярьгофтомаснон коряс мялензонды-арьсемазонды молемс. Ламоц кизефкснень лангс максфтольхть сембе ширдень ответт.

[illegible] зидентонь, кочкамать мархта пингта инголе етафтомс парламентскяй кочкамат лама партиянь основаса.

Етай ли властсь афкукс Советтненди или сон ляды партийнай номенклатурать кядьса? Тячи, мярьгсь претендентсь, основной противоречиятне аф сятнень етксот, кинь мялец строямс социализма и бта уски капитализмать ширес, а трудящайхнень, рядовой коммунисттнень и партийнай номенклатурать етксот, конань аш мялец тиемс радикальнай полафткст. Атказамок валса Конституциять 6-це статьянц эзда, афкукс жа аппаратсь аф макссесы реальнай властть Советтненди.

Корхтайсь лемдезе эльбятьксокс сянь, мес коммунисттне ашезь терде Российскяй съезду лия партиятнень представительснон.

Трибунаса — Ленинградста рабочайсь-кровельщиксь **Н. А. Половодов.** Шачсь сон 1952 кизоня, средняй специальнай образованияц, трудящайнь объединеннай фронтть учредительнай съездсонза лия рабочайхнень лувксса кочкафоль фронтти сопредседателькс.

Эсь платформанц колга азондомста сон мярьгсь, што партияти тяни инь пичефти кизефксокс ащи научнай социализмать рабочай движениять мархта поладомац, сяс мес мекольдень пингть, кода сон лувондсы, научнай социализмать эзда кржа мезе лядсь и рабочай движениясь эрьготькшни шобдаса, тушенды партиять эзда. Тяфтама ситуацияса, лувондсы претендентсь, эряви, штоба ряцок рабочайхнень и крестьяттнень мархта улельхть, кода сон мярьгсь, афкуксонь профессиональнай революционерхт, конат должетт кепедемс сембе трудящайхнень Россиять, сембе странать кемокстамаснонды.

Российскяй Федерациянь Компартиять Центральнай Комитетонцты васенце секретарькс улемста сон примасыне сембе мерятнень сяикса, штоба пуроптомс марс коммунисттнень, кемокстамс синь рядснон.

Претендентсь лама корхтась сянь колга, кода сон ваны велеть проблемазон лангс. Сон эряви эреклафтомс келеса, мрдафтомс тейнза пефтома шумотне. Велеть виняфтомаццы, лувондсы сон, должетт лездомс ошсь промышленнай предприятиятне, научнай учреждениятне. Наукать ролец [illegible]

Ванды—Советскяй од ломаттнень шисна

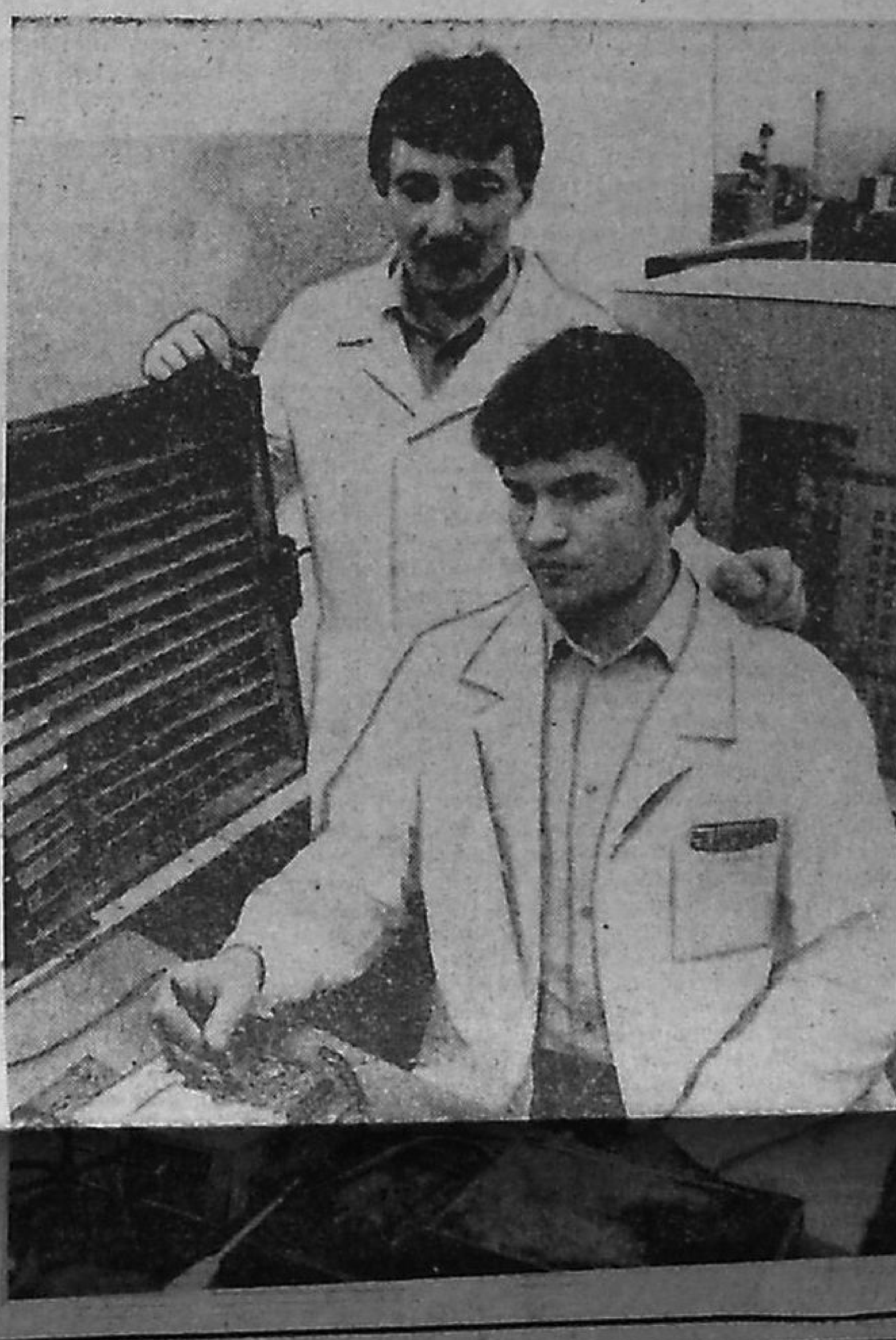

Мордовияса и лия вастова ламотнень улихть цветной телевизорсна, конатнень нолдазень «Лайме» саранскяй производственнай объединениясь.

Телевизорхненди башка узелхне и комплектующай изделиятне тиендевихть объединениять филиалсонза — Ельниковскяй радиозаводса. Сянь эзда, кодама ня комплектующай изделиятнень качествасна, ащи марнек телевизорть качествац. Заводонь работникне тиендьсазь семботь, штоба вярьгак кандомс предприятияснон марканц честенц. Тяса трудендай лама од ломаньда. Синь етксост трудовой цебярь слава моли од работникнень Виктор Шашановонь и Виктор Кукушкинонь колга. Заводу синь састь 1984 кизоня армияса службаснон аделамда меле. Синь фалу анокт тевса и валса лездомс работас коре ялгаснонды. Виктор Шашанов пяшкотькшнесы [illegible] бригадиронь обязанностнень.

СНИМКАСА: В. ШАШАНОВ (озада) и В. КУКУШКИН.

Фотось Г. АРЕФЬЕВТЬ.

Мокшэрзянь

работка вредительхнень кар- шес.

Сексенда овощань урожайть [illegible]

тевть Валентин Алексеевич содасы лац. Сапонень тяни предприятияса работась ингиге [illegible]

комиссиянц. Лувомс эрявиксокс РСФСР-нь Компартиянь ЦК-нь Политбюронь тиемать». Самай тя пунктть колга постановлениять ванондомста сембода ламоль спорда. Мяльхть азонкшневсть пяк разнайхть. Мярьгондевсь учредительнай съездса азомс кандидатурат Центральнай Комитету васенце секретарень постти и контрольнай комиссияв, а кочкамс синь первичнай организациятнень эса. Иля тяфтама предложения: васенце этапста тиемс оргкомитет, а семботь лядыксть решандамс омбоце этапста—XXVIII съездта меле.

Кой-кона делегаттне азсть мяль сянкса, штоба ЦК-ть составонц фкя колмоцекс пяльксонц альтернативнай основаса кочкамс салава голосовандазь коммунисттнень форумса, а лядыкс кафта колмоцексть — региональнай партийнай организациятнень эса, кирдемок мяльса лацяф квотать.

Мольфтеви спорямать колга азозень мялензон М. С. Горбачев. Колак аньцек примави решения партиять кемокстаманц колга кемокстави декларациясь, мярьгсь сон, минь ушеттама ванондомонза съездть сяда товолдонь этапонц шинь повесткамц, коза сувайхть сембе кизефксне, конатнень кепсесазь делегаттне. Кода и мзярда кочксемс, кодама принципса — имена эста сембось тя можна лацкас ваномс и примамс.

Фкя-фкянди мяльхнень-арьсематнень азомдост меле постановлениять тя пунктоц примафоль кой-кона предложениятнень мяльс сявозь, кепотьксонди съездса контрольнай комиссиять председателенц кочкаманц колга полатксть мяльс сявозь.

Постановлениять сяда товолдонь пунктоц — мярьгомс РСФСР-нь Компартиять одга кочкаф ЦК-нцты анокламс предложениять учредительнай съездть омбоце этапонц шинь повестканц и стафтома пингонц коряс — ашезь эра туфталкс ламос корхнематненди и аф оцю полафтксонь тиемда меле стане жа примафоль. Сяльде постановлениясь примафоль целайнек.

Делегаттне ушедсть ванондомонза РСФСР-нь Коммунистическяй партиять учредительнай съездонц декларациянц проектонц.

Голосовандазь документть проектоц примави основанди, и ушедыхть сонь сембе ширде ванондомонза. Делегаттне азсть аф кржа замечания, предложения и полаткс васенце текстти. Синь эздост ламотнень мархта ламотне эстокиге согласиндасть, кой-конатнень коряс мольфтевсь вии полемика.

Азфоль, кепотьксонди, мяль [illegible] чатьса и обществаса рынкати етамать колга правительственнай программать адресс аф критическяй замечаниятнень справедливайкс, М. С. Горбачев пачфтезе, што сон тяни сяда тов цебярьгофневи и кода улн анок, эряви лихтемс сонь ваномс обществати, нартияти, ЦК-ть Пленумонцты. И аф эряви [illegible] мяльсь сон, бта кие-бди тяряфни салава стафтомс странать капиталистическяй ки лангс. Руководствать заботац сянь эса, штоба мумс эряфонь од формат, одкстоптомс, обществаньконь, цебярьгофтомс ломаттнень эряфснон. И тя тиема тяникиге, сяс мес сяда тов народть ни аш учемшкац.

Азови предложения: РСФСР-нь Коммунистическяй партиять учредительнай съездонц Декларациянц текстонц примаф сембе полафтксонь и замечаниятнень мяльс сявозь путомс голосовандамс. Ламоц вайгяльса Декларациясь примави.

Редакционнай комиссиять председателец лувозе союзнай республикатнень Коммунистическяй партиясонды РСФСР-нь Компартиять учредительнай съездонц обращениянц, кона аноклафоль делегаттнень мярьгомаснон коряс. Сембе ширде ванномдонза меле документсь примафоль.

Съездсь примась решения стафтомс РСФСР-нь Компартиять руководящай органонзон кочкамаснон, ваномс кизефксть республикань Компартиять печатнай органонзон колга и примамс ваиф кизефкснень коряс резолюция.

Илядень заседанияса председательствующайсь М. С. Горсиндакшне самоотводонь максомать мархта, омбонцие азонкшнесть партиянь ЦК-нь васенце секретарень постти од кандидатурат. Сяльде тифоль од списка: тага В. В. Бакатин — СССР-нь внутренняй тевонь министрсь, Президентскяй советть членоц, В. А. Купцов — КПСС-нь ЦК-ть отделонц заведующайсь, Ю. А. Манаенков — КПСС-нь ЦК-ть секретарец, А. Г. Мельников — КПСС-нь Кемеровскяй обкомть васенце секретарец. И. К. Полозков — КПСС-нь Краснодарскяй крайкомть васенце секретарец, О. С. Шенин—КПСС-нь Красноярскяй крайкомть васенце секретарец, а стане жа О. И. Лобов — Арменияпь Компартиянь ЦК-ть омбоце секретарец, Г. А. Посибеев — КПСС-нь Марийскяй обкомть васенце секретарец, В. Н. Лысенко — С. Орджоникидзень лемса Московскяй авиационнай институтонь доцентсь, Н. А. Половодов — Ленинградста рабочайсь, В. П. Трушин — РСФСР-нь внутренняй тевонь министрсь, В. И. Щербаков — СССР-нь Госкомтрудть председателец. Синь эздост разнай туфталса самоотвотт сявсть В. В. Бакатин, Ю. А. Манаенков, В. И. Щербаков, В. П. Трушин и Г. А. Пасибеев. Тяфта съездти ваномс максовихть сисем кандидатурат.

Илядень заседанияса эсь программаснон кенерсть азондомс В. А. Купцов, А. Г. Мельников, О. С. Шенин, И. К. Полозков. Синь отвечасть лама кизефкс лангс.

• • •

22 июньста РСФСР-нь Компартиять Учредительнай съезинженер, 18 киза трудендась специальностьсь коре, 4 кизот — советскяй и 8 кизот — партийнай работаса.

Корхтамок КПСС-нь ЦК-ть Платформанц колга, кандидатсь мярьгсь, што примамок сонь целайнек, лувондсы эрявиксокс сяда тов работамс тя документть лангса. Тянинь пингть партиять ролец сон [illegible] стекса работань од методонь и форман вешендемать эзда.

Тейнза савсь отвечамс комозьшка кизефкс лангс. Проблематне, конатне таколфтозь съездонь делегаттнень, пяк разнайхть — алкоголизмать каршес тюремаса кандидатть позициянц эзда сявомок межнациональнай отношениятнень цебярьгофтомаснон коряс мялензонды-арьсеманзонды молемс. Ламоц кизефкснень лангс максфтольхть сембе ширдень ответт.

Эсь программанц колга азондомаста ушедозе выступлениянц «КПСС-са демократическяй платформась» движениять срхкафтыензон эзда фкясь — **В. Н. Лысенко,** колмогемонь нилие кизоса московскяй учечайсь, образованиянс коре историкс.

Мон сран азомс предложения, мярьгсь ораторсь, сексенда стафтомс партийнай лидеронь кочкамат партийнай окрукнень эзга прямойста голосовандазь. Россиянь Компартияти, кода сон лувондсы, эряви собственностенц оцю пяльксонц максомс народти, аф учсемок Властть колга декретть, полафтомс госучреждениятнень, армиять, МВД-ть и КГБ-ть политикаснон и идеологияснон. Сон мярьгсь стане жа фкя пингть РСФСР-нь Пре-

штоба ряцок рабочайхнень и крестьяттнень мархта улельхть, кода сон мярьгсь, афкуксонь профессиональнай революционерхт, конат должетт кепоцемс сембе трудящайхнень Россиять, сембе странать кемокстамаснонды.

Российскяй Федерациянь Компартиять Центральнай Комитетонцты васенце секретарьс [illegible] сон примасыне сембе мератнень сянкса, штоба пуроптомс марс коммунисттнень, кемокстамс синь рядснон.

Претендентсь лама корхтась сянь колга, кода сон ваны велеть проблеманзон лангс. Сон эряви эреклафтомс келеса, мрдафтомс тейнза пефтома шумотне. Велеть виияфтоманцты, лувондсы сон, должетт лездомс ошсь, промышленнай предприятиятне, научнай учреждениятне. Наукать ролец эряви, тейнза-арам, пяконе касфтомс тяни, перестройкань тиемста. Сон должен лездомс эряфонькоНь сембе ширензон одкстоптомаснонды.

Корхтамок армияти отношениянц колга, ораторсь азозе, што сон тяни эряви аралакшнемс врьгятнематнень эзда.

Н. А. Половодов крхкаста отвечась делегаттнень лама кизефкссноН лангс.

Сяльде ушедсь азф кандидатуратнень ванондомасна. Синь ванондомстост корхтайхне **И. Г. Антонов, Н. В. Тихомиров, Ю. И. Демченко, В. А. Тюлькин, А. Н. Бурканов, В. И. Брагин, А. А. Затворницкий, В. И. Стржельчик, Г. К. Ашин, М. Т. Кабелькова** и лия делегаттне, шкамок или сялдомок претенденттнень, тиендсть анализ синь деловой и ломанень качестваснонды, сянди, кода маштыхть ломаттнень мархта прясноН вятема, разнай политическяй и общественнай формированиятнень мархта диалогонь мольфтема. Васень критерийкс ораторхне аф весть лемнезь партияти пользань кандома, сонь рядонзонды од ломанень водендакшнема маштомать. Лятфтамок калмыцкяй валмуворксть «Корхтайть тевонза сяда верондафтыхть сонь валонзон коряс», Д. Н. Кугультинов терпдезень залса пуромфнень кулхцондомс, мезе корхтай совестьсна, а аф голосовандамс аньцек сяс, мес эряви голосовандамс.

Аделамок дискуссиять, съездть участниконза максозь вайгяльснон, штоба сувафтомс тайнайста голосовандамс бюллететтненди В. А. Купцовонь, А. Г. Мельниковонь, О. С. Шениновонь, И. К. Полозковонь, О. И. Лобовонь, В. Н. Лысенконь, Н. А. Половодовонь кандидатураснон.

Кочкаф съездть счетнай комиссиянц.

Съездсь стаки работай.

Российскяй Советскяй Федеративнай Социалистическяй Республикань Коммунистическяй партиять Учредительнай съездонц

ПОСТАНОВЛЕНИЯЦ

РСФСР-нь Коммунистическяй партиять тиеманц колга

1. Тиемс РСФСР-нь Коммунистическяй партия.

2. Ладямс, што РСФСР-нь Коммунистическяй партиясь пуропнесыне марс партийнай организациятнень, конат ащихть республикать территорияса, аши составной пяльксокс КПСС-ти, сявондьсыне руководстванди сонь программнай документонзон и Уставонц, партийнай билетоц фкя лаца сонь мархтонза.

3. Учредительнай съездсь кочкасы РСФСР-нь Компартиянь ЦК-ть васенце секретаренц, Контрольнай комиссиянц председателенц, РСФСР-нь Компартиять Центральнай Комитетонц Контрольнай комиссиянц.

Лувомс эрявиксокс РСФСР-нь Компартиянь ЦК-нь Политбюронь тиевомать.

4. Мярьгомс РСФСР-нь Компартиять ЦК-нц кочкаф составонцты анокламс предложениять Учредительнай съездть омбоце этапонц шинь повестканц и стафтома пингонц коряс, арьсемок действиянь конкретнай программа.

...од ломаньда. Синь етксост трудовой цебярь слава моли од работникнень Виктор Шашановонь и Виктор Кукушкинонь колга. Заводу синь састь 1984 кизоня армияса службаснон аделамда меле. Синь фалу анокт тевса и валса лездомс работас коре ялгаснонды. Виктор Шашанов [illegible] водса бригадиронь обязанносттнень.

СНИМКАСА: В. ШАШАНОВ (озада) и В. КУКУШКИН.

Фотось Г. АРЕФЬЕВТЬ.

МОКШЭРЗЯНЬ КРАЙСА

КУЛЯТ. СОБЫТИЯТ. ФАКТТ

ПАНЧФ ОД МАГАЗИН

Ня шитнень Саранск ошень Строительнай ульцяса, республиканскяй госавтоинспекциять каршеса, панжевсь «Сарансккабель» заводть фирменнай магазиноц.

Тяниень пингонь проектс коре строяф тя зданиять марстонь площадец пцтай сяда квадратнай метра. А мишендевихть тяса народнай потреблениянь ведьгемоньда лама лемонь товар, конатнень нолясыне заводсь. Ломаттне оцю мяльса рамсихть муськомонь каннемс куймонят, парникт, вешалкат, полиэтиленовай панкст и кудъеткса эрявикс лия товархт.

Пингонь етазь тяса кармайхть мишендема синтетическяй жилат, провотт и лия материалхт.

Л. ВАСИЛЬЕВ.

ШКОЛАСЬ—АРЕНДАТОР

Кемокснихть сотксне Ковылкинскяй райононь Мамолаевскяй средняй школать и «Мамолаевский» совхозонь дирекциять мархта. Тунда ученикне совхозти лездсть модамарь видьмонь кочкамста. Синь кармайхть лездома совхозонь тефнень эса и кизонда, и сексенда.

Школась сявсь арендас колма гектархт мода, коса касфнихть шурьхкат, пурьхкат и капстат. Совхозсь анокласе модать овощанди и стафты обработка вредительхнень каршес.

Сексенда овощань урожайть школась максы совхозу. Тянкса хозяйствась панды школати и школьникненди касфтф и миф продукциять инкса.

Плановай урожайностсь: пурьхкада фкя гектарста — 50 центнер, шурьхкада — 50 центнер и капстада — 150 центнер. Кда планда вельф получайхть урожай, то 15 процентсь сянь эзда питнефтома максови школати.

Ня шитнень школьникне эсь учительснон мархта кочксазь переста сор тишетнень, ляпонесазь рядня еткнень, якайхть лисьфнень мельге.

И. ТОРОПОВ,
велень корреспондент.

НОЛДАЙХТЬ САПОНЬ

Торбеевскяй мясокомбинатть эксплуатациянс максомда меле предприятияса арьсефоль строямс сапонень нолдама цех. Хоть и инголькиге лац содазь тястонь специалисттне, што тя аф тежня, эрьгада-заботада сави путомс аф кржа сякокс од тевти кярьмодсть эрекста.

И вов цехсь анок. Ня шитнень колдаф хозяйственнай сапонень васенце тоннась.

Цехсь строяф «Мордовский» проектно-конструкторскяй филиалонь специалисттнень проектснок коряс. Кода я учсевсь, сталмода строямстонза васьфтевсь аф кржа. Аф весть опытонкса якасть Пензав, коса аф васенце кизось ни нолйайхть сапонь. Ярмакта строямс, технологическяй оборудованиянь рамамс карьхцяфоль аф сяшкава лама — 65 тежянь цалковай.

Но эрявсь ломань, кона лац содалезе тя аф тежня тевть. И тяфтама специалист муфоль — тя В. А. Желтов, кона эряй Горькайса. Сон и ладязе цехть работанц. Мыловаронь тевть Валентин Алексеевич содасы лац. Сапонень тяни предприятияса работась нингеатяц, конань эзда сон и тонадозе тя тевть. Тяда инголе ульсь Чувашияса, коса стане жа лездсь ладямс тяфтама цехть работанц.

Торбеевань сапонень нолдайхнень продукциясонды вешфксесь оцю. Васенце пингть сон арьсеф пряжсемс аньцек эсь райононь магазиттненди. Кода азозь мясокомбинатса, кда кармай улема сатомшка сырьяда, шити цехонь рабочайхненди вийс коре ули нолямс пцтай кемонь тоннат сапонь.

Арьсекшнихть Торбееваса кярьмодемс и туалетнай сапонень нолдамати. Тяни вешевдихть партнерхт, конат пачфнельхть комбинату краситсльхть.

Н. МОКШАНОВ.

СТРОЯВИХТЬ АРУЯФНЕМАНЬ СООРУЖЕНИЯТ

Перьфпяльть ванфтомаса вете кизонди арьсеф мероприятиятнень пяшкодемаснон инкса. Рузаевскяй районца эреклафтовсь работась аруяфнемань сооруженияиь строямать коряс.

Строяфт и максфт тевс пиземонь веттнень аруяфнемаса цехсь ошень аруяфнема сооружениятнень эса, листоштамповочнай автоматическяй линиянь и «Висмут» заводтнень видеса тиф нейтрализациянь станция гальваническяй производстваста эрявн ведть стака металлонь салхнень эзда аропнеманкса. А вагоннай депонь хозяйственно-бытовой канализациясь сотовсь ошень канализационнай коллекторти.

Строявихть аруяфнема сооружениятнень В. И. Ленинонь лемса и «Арх-Голицынский» совхоснень центральнай усадьбасост.

Д. АЛЕКСАНДРОВ.

МАРАЙХТЬ СИЛОС

Ковылкинскяй райононь «Мамолаевский» совхозса колмоце кизось ни аноклакшнихть ранняй силос. Лядендихть тянкса пиже розь. Вов и тядедевок нинге 7 июньцта кярьмодсть тя тевти. Васенцекс пиже розень лядема лихтезе эсь комбайнанц машинистсь Владимир Иванович Касин. Сон работай лац.

Силоснай массать ускссазь автомашинаса шоферхне Виктор Ефимович Шавачин, Василий Ильич Ломакин, колеснай тракторса Яков Ильич Жаткин и лиятне.

Траншеяса сянгяря массать тракторса матрасазь Василий Андреевич Белоусов и Василий Егорович Чепанов.

Аватне —пенсионеркатне Лукерия Ивановна Гагина и Анастасия Акимовна Тюрькина шорсихть силоснай массать етксе сал и микродобавкат.

Кемгафтувоце кизось пенсияса коммунистсь Гаврил Емельянович Милушкин, но ответственнай кампаниятнень стафтомста озси тракторс, ускси сал и концентратт. Меколоьдень шитнень самс мараф ни ранняй силоста 473 тонна. Лятьф площадсь сокави и тага видеви кукурузаса.

А. КИЛЬДИШЕВ,
велень корреспондент.

ЗВЕНАНЬ КЕЛЕСА

Цебярь слава моли Торбеевскяй райононь «Большевик» колхозса арендай звенать колга, конань вятьсы опытнай специалистсь Петр Никитович Катков. Арендаторхне куяфнихть крупнай жуватат. Тевснон содасазь и тиендьсазь пяк цебярьста. Тя няеви и сатфкссноН эзда. Заготовительнай пунктса кажнай буканясь примсеви 400 килограммада ламонь сталмоса.

Жувататнень мельге якамаса лац тиендьсы тевонц и Валерий Кузнецов. Инголи сон ульсь трактористокс, но сяльде етась фермав. А колмоце арендаторсь Петр Павлович Катков пенсионер. Но од ялгазон эзда аф лядонды. Кажнайсь тиендьсы тевонц совестьс коре, старандай шиста шис касфнемс жувататнень продуктивностьснон.

А. ШУКШИН.

БРАДОНЬ СЕМЬЯСА

Сисем национальностень ломатть эряйхть Атюрьевскяй райононь Стрельникова велесэ. Нят мокшет, руст, татархт, латышт, украинецт, белоруст, казахт. Но инь лама тяса мокшеда. «Партизанский» совхозса трудендай сембоц 265 ломань, конатнень эзда 212 мокшет. Пример трудса няфнихть механизаторхне А. С. Гришин, В. С. Вешкин, И. В. Брындин, В. М. Панькин. Кепотьксонди, А. С. Гришин социалистическяй соревнованиянь передовик, велеса шнама ломань.

Аф стак велеряйхне сонь кочказь МАССР-нь Верховнай Советонь депутатокс.

Шнасазь велеса дояркатнень А. В. Очковать, И. Н. Автайкинать, Е. М. Панькинать.

И. ВЕШКИН.

РСФСР-нь Коммунистическяй партиять Учредительнай съездоц

ДЕЛЕГАТТЬ Н. Ф. СУЛЬДЯЙКИНОНЬ,

«Резинотехника» саранскяй заводонь партийнай комитетть секретаренц выступлениявц, Мордовскяй областной парторганизациясь

Делегат ялгат! Российскяй Коммунистическяй партиянь тиемать колга мяльсь — тя Россиянь коммунисттнень, конатнень аш синцень шамаликсна КПСС-ть составса, седиень пичефкссна. И сяс кизефкссь, улемс или аф улемс Россиянь Коммунистическяй партияти, эряви лувомс педа-пес решандафокс: улемс! И улемс равноправнайкс КПСС-ть составса. А минь тячиень заданьке — пяшкодемс коммунисттнень таколдомаснон, организационнайста кемокстамс Россиянь Компартиянь тиемать, кочкамс сонь руководящай органонзон и аноклямс деятельностенц основной направлениянзон.

Кодамокс ина улемс Россиянь Компартияти? Мяльда тянь колга минь кулеме ни тяса аф кржа. Мярьгода и тейньге азомс эсь мяльнень, конат фкя лацот округонь коммунисттнень, конат кочкамазь делегатокс КПСС-нь XXVIII съезду и Российскяй партийнай конференцияв, мяльснон-арьсемаснон мархта.

Васендакиге азса сянь, мес мон и монь лацон арьсихне ащетяма Россиянь Компартиять тиеманц инкса.

Аргументта тя кизефксть решандаманц пользас конференциясонк азфоль сатомшка. Сембе синь пяк верондафтыхть. А монь мялезе тяфтама: васендакиге тя эряви первичнай партийнай организациятненди, конатнень аш кодамовок правасна. И сяс, улема, аф стак кочкамада ингольдень васетькшнематнень эзда фкаса коммунисттне корхтасть тяфта: кода ба минь делегаттне, платформатнень инкса, властть инкса тюремать вииафнемста афолеськ юксне рядовой коммунистть, первичнай партийнай организацият, кодамоста ащи марнек партияньке.

Арьсян, ня мяльхне эвондасть аф стак. Синь улихть кржка уиксcна. Видекс, ялгат, аф ваномок сянь лангс, што КПСС-ть Уставса шарьхкодевиста азф, бта первичнайсь ащи основакс партияти, афкукс жа сон арась тейнза аф пяк эрявикс пяльксокс, сембоса кулхцонды, каршек валонь аф азы машникакс вярдень партийнай оргаттненди.

Пужфтозе, лиякс афи азови, первичнайть и марнек партиять эряфсном вярдень партийнай оргаттнень — ЦК-ть эзда сявомок партиянь районнай комитетти и первичнай партийнай организацияти молемс фкяфкянь мархта отношениясноп коряс уликс системась. Сяда лац азомс, тя афкуксонь диктат, кона тиезе первичнайть зависимайкс пцтай семботь эзда, ужяльке, кда ваномс сонь правафтома положениянц лангс, и эсь шамаликфтомокс. Коммунистть лядсь фкя обязанностец — пандомс взност и фкя правац — улендемс партийнай собраниятнень эса.

Сембе уроветтнень эса первичнайхнень лангса руководствась основнойста мольфтевсь весть аф весть визит мархта сашендомакс, мзярда вярдень партийнай органть любой представителец, лац-ряц аф содамок первичнайть эряфонц колга, может сялдомс или полафтомс эсь мяленц коряс работань сонь тя или тона форманц. Кда корхтамс первичнайхненди ЦК-ть представителензон визитснон колга, то заводонь партийнай комитетса кемгафтува киза работамстон тядде ульсь фкя тяка случайсь, мзярда КПСС-нь ЦК-ть государственно-правовой отделонц инструктороц Н. И. Шаклеин, кона сашендсь заводозонк, ашезь карма улемстонза латцема кодама-бди казяма регламент. Сон мярьгсь тердемс партийнай, профсоюзнай и комсомольскяй активть, маштсь водендамс синь мезеньге апак сепонтт корхтамати и етафтсь мархтост беседа, кона ламода лездсь тейнек работасонк, макссь информация арьсемс.

Кда тяфта улендель сяда сидеста сембе уровенень парторгаттнень работаса, то тяфтама ситуацияса, кодама тиевсь партияса, минь ба сембе афолеме карма тянить лаца тапарякшнема и абонкшнема. Сяс аш месть дивандакшнемс, што вяретнень и алутнень фкяфкянь мархта соткссна, коса главнайкс ульсь диктатсь, сязевсь эстокиге, кодак обстановкась стакалгодсь, и тянь сюнеда васенце и омбоце ширетне лядсть пцтай ськамост кода кафта разнай партият. Тянь эзда лисенди, што Россиянь Компартиянь тиемась ламода паронфтсы эсь прянц эста, кда сонь вяре ащи органоц, конань тяса минь кочкасаськ, ушедсы эсь деятельностенц синь эзда, што арьсесыне первичнай организациять лангса руководствань форматнень и метоттнень сотксснон стане, штоба васенце вастса минь Российскяй Компартиясонк улельхть коммунистсь и первичнай организациясь. Сяс, корхтамок сянь колга, кодамокс эрявн улемс тячи Россиянь Компартияти, тейнек васендакиге кемокстама первичнай партийнай организациять и коммунисттнень главнай рольсна партиять эряфса.

Мезе тянкса, монь койсон, эряви тиемс? Тиемок анализ партиять тянинь структурасонза первичнай партийнай организациять вастонцты и ролеицты, минь саме мяльс: КПСС-ть Уставса ся формулировкась, коса азф, што партияти основакс ащихть партийнай организациятне, ламода шорясь арамс тейст главнай звенакс партияти, велянь ширде няфтезе сонь смузенц. Варжаса тянь кемокстамс. Мярьктяма партиясь ащи кирпицень лама этажса кудкс, коса фундаментсь, кода минь фалу корхнелеме, тя первичнай партийнай организациясь.

Эста лисенди, што васенце этажсь — тя районнай парторганизациятне, омбоцесь — ошениетне и стак тов. И вов, кда фундаментсь лувондови основакс, а лиякс мярьгомс, пялькссокс, эста мезькс ина ащихть зданиять этаженза? Шять, самай партиякс? Лисенди, первичнайсь — тя партиять кодама-бди пялькcоц. Но может ли улемс сон партияти пяльксокс, кда партиясь ащи синь эздост? Конешна, аф. Сяс минь лувондсаськ: эряви, штоба лама этажса тя партийнай кудса эрь кирпицькясь, ушедомок фундаментста сявомок и кудбряти молемс, ащель фкя лаца права мархта первичнай партийнай организацияста. Лиякс мярьгомс, тейнек эряви азомс XXVIII съездти, штоба полафтомс КПСС-ть Уставса 52 параграфть формулировканц тяфта: «Партиясь ащи первичнай партийнай организациятнень эзда, конат пуромневихть марс территориально-производственнай принципть коряс». Мон аф вешендян, штоба формулировкась азоволь точна тяфта, но арьсян, тя мяльсь Уставса эряви няфтемс. Сядонга пяк, мес тя кизефксть колга, кода содаф, ламоль корхнемада и лия партийнай организациятнень эса. Тяни первичнай партийнай организациять секретаренцты отношениять колга. Мон, ялгат, кемоста верондан, и тяфта, улема, должен улемска, што Российскяй Компартиянь тиемда меле тя отношениясь марнек полафты. Значенияс коре первичнай партийнай организациянь секретарсь аф сяда емла должен улемс райкомонь и ильне горкомонь секретарть коряс. Хоть тянь ширде минь пяк ни поздаськ.

Ламотне, улема, мяляфтсасть, кода выступлениянзон эзда фкаса Михаил Сергеевич первичнай партийнай организациянь секретарть пялькстозе хозяйственнай руководительхнень перьф кштирькс шары ломанькс.

Горбачев М. С. Аф, тя профсоюзнайть.

Сульдяйкин Н. Ф. Но, мяль тяфтама ульсь аф мярьгат, што тяфтама фактт аф улендихть, но, улема, кивок монь коллеганень эзда ашезь шаронда кштирькс эсь личнай благополучиянц инкса, и можна мярьгомс, кода мон арьсян, секретарть и хозяйственнай руководительть еткса сотксненди тяфтама оценкась кой-конашкада вадявгофтф.

Тевсь тяса ащи ламода сяда сложнайста. Ситуациясь, ялгат, тяни пяк полафтсь, а первичнайхнень руководительсонды сон теждякс мзярдовок ашель. Мон иинге дивандакшнян, кода тейст, первичнайхнень секретарьсонды, удалась ванфтомс авторитетснон коммунисттнень инголе тяфтама правафтома положениянь улемста, кодамос синь путозень первичнайхнень лангса руководствань уликс системась. Мон ефси аф старандан вельф стакалгофнемс ситуациять, но тяфта ламода лиссь сяс, мес вярдень партийнай органтне, аппаратсь первичнай организациять лангсэ руководствать мольфтезь основнойста хозяйственникть вельде, тянь мархта керомок тарадть, конань лангс озафтольхть. Ильне партийнай пленумненди, кода правила, терневсть аньцек хозяйственнай руководительхне. И работань тяфтама практикась, арьсян, кунаркиге кальдяв ширде няфтезе эсь прянц, и тейнек, Россиянь коммунисттненди, сяда курокста эрявн эздонза атказемс. Тинь ванность, ялгат, кода эрекласть и сяда оржаста кармасть етнема Центральнай Комитетть пленумонза, вастова пленумне, мзярда эзост ушедсть терпемост партийнай комитеттнень секретарьснон. Но деряй инголи ашезь сатне енеькс.

И тага кафта моментт, конат эрявихть, тейнек арам, сявомс мяльс Российскяй Компартиять тиемста. Васенцесь, кирдемок мяльса сянь, што первичнайхненди максови главнай роль Компартиять эряфса, эряви тиемс стама механизма, штоба минь российскяй вяре ащи органоньке марса улельхть первичнай партийнай организациятнень мархта сембода важнай кизефкснень ванондомста. Омбоцесь. Тяни азонкшневи лама туфталда, конат вятезь партиять кризисти. Но синь етксост пяк шуроста лятфневи, тейне арам, фкя инь главнайсь, кона эреклафтозе партияса кризисть, — тя кодамовок ответственностень аф марямась партийнай лама постановлениятнень, конат примсевсть-сембе уроветтнень эса, пяшкодемаснон инкса. Конешна, постановленияфтома партияти аш кода улемс и сяда товолдонь деятельностьсонза. Но кда минь, тиемок эсь Компартияньконь, аф ладятама кеме контроль постановлениятнень эряфс етафтомаснон мельге оцю ответственностень марязь, тейнек аш месть ули надиякшнемс сатфкснень лангс.

И мекольцесь. Мялезе азомс эсь отношениязень платформатненди, конатнень колга корхтасть тяса синь представительсна. Мон арьсян, эряви шнамс, што партиясонк коль сяда лама мушендови паронь арьси ломаньда, конат кирдьсазь мяльса народть интересонзон. И сяс мон уважандасайне демократическяй и марксистскяй платформатнень ширень кирдиснон. Но аф шарьхкодьса, мес синь «перязь» пряснон платформаса, ашезь аза эсь мяльснон-арьсемаснон, конат водендафт васендакиге минь главнай Платформаньконь — КПСС-нь ЦК-ть Платформанц одкстоптоманцты. Тянь ширде шнасайне ленинградецнень, конат тейне арам, тяфта и тиендихть. И пяк аф пара ули мялензон, кда минь тяса и XXVIII съездса аф мутама фкя кяль демократическяй и марксистскяй платформатнень ширень кирдиснон мархта, кда аратама баррикадатнень разнай ширевасг. Спасиба кулхцондоманксон. (Аплодисментт).

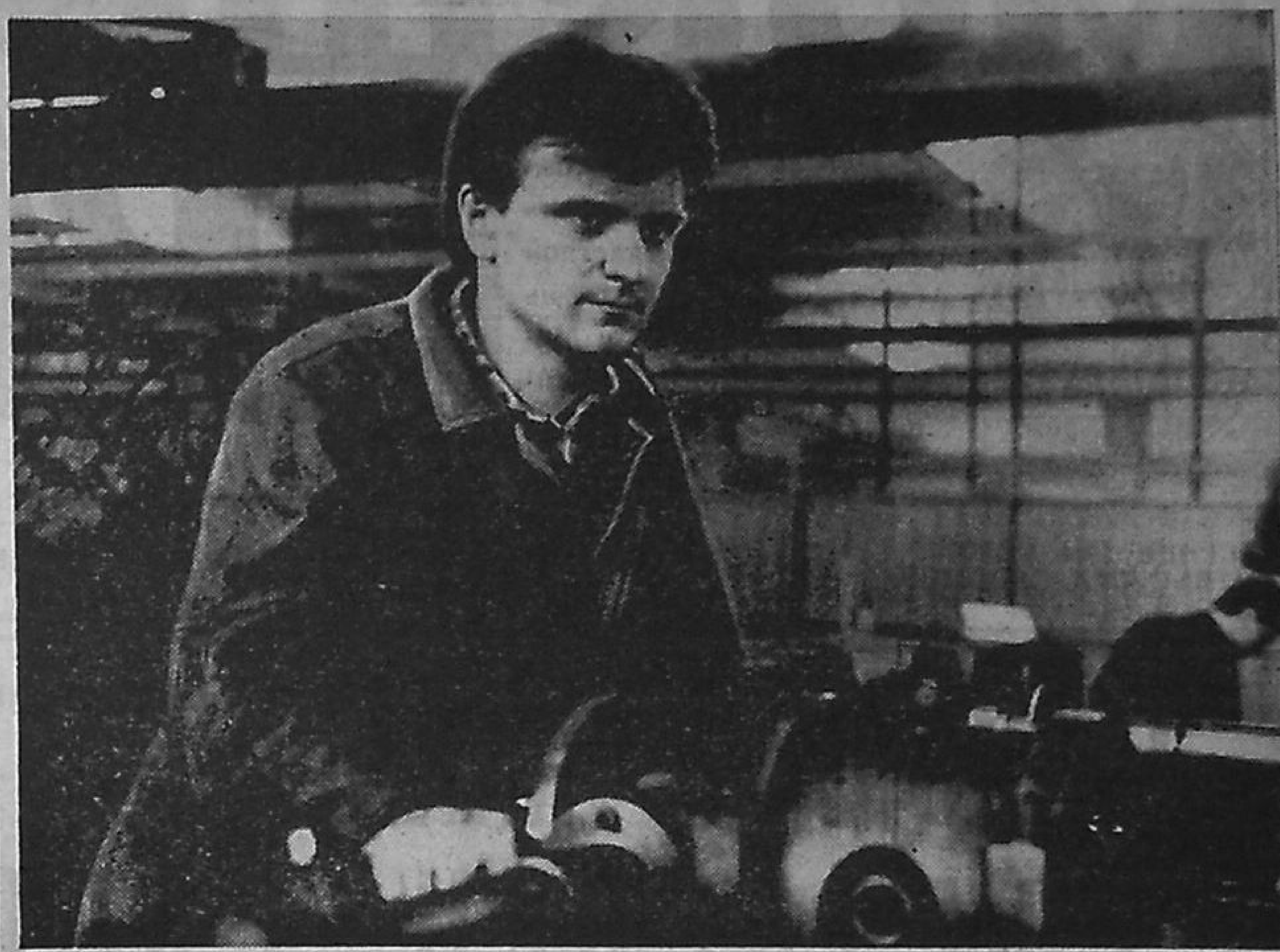

Комсомолецсь Александр Чекурин работай фрезеровщикокс автосамосвалонь Саранскяй заводонь 6 № цехса. Хоть и од, но тевонц тиендсы лац, коллективса колганза корхнихть аньцек шнама валса. Оцю авторитетоц церать и од ломаттнень еткса. Цебярьста работаманкса, активнайста улеманкса сон кочкаф цеховой комсомольскяй организациянь секретарькс, портретоц путф цехонь Почетонь доскати.

СНИМКАСА: фрезеровщиксь Александр ЧЕКУРИН.

Фотось А. ЛИЯСКИНТЬ.

Мезе няфтсть проверкатне

КАЛЬДЯВСТА АЗОРОНДАМАСЬ ЦЕБЯРТИ АФ ВЯТИ

Большеигнатовскяй райононь эряйхненди и организациятненди лама пара услугада тиендсь «Од мастерхт» кооперативсь. Сонь работниконза стройсесть иттненди налхксемс площадкат, аноклакшнесть торгавамань кудният, вальмат, налишникт и кенкшт, кочксесть щитовой куднят, ускcесть кормат и пенгат, мазепнезь эшихнень перьфснон, соксесть каньфвастт и стак тов. Сянь вастс, штоба кирдемс кооперативть ширенц, Росагропромбанконь районнай отделениять управляющайц Л. Д. Полякина, райисполкомонь финансовай отделть начальникоц В. Д. Кечемайкин и Большеигнатовскяй районть эзга РСФСР-нь Финансонь министерствать контрольно-ревизионнай управлениянц старшай контролероц-ревизороц П. И. Тамбовцева тиендсть разнай перяфкст кооперативть инголе, кирдезь тейнза ярмаконь макссемать. Тянь квалма азонкшневсь печатьса и тяшнесь заявления РСФСР-нь Народнай контролень комитету кооперативть председателенц А. А. Наумовонь заявлениянц и примаф решения. Сонь эсонза азф Росагропромбанконь Большеигнатовскяй районнай отделениять и райфинотделть кальдяв действияснон колга. Синь деятельностьсонды тиеви комплекснай ревизия. Тяка пингть СССР-нь Агропромбанкть Российскяй республиканскяй банконцты мярькф примамс мерат, штоба ладямс «Од мастерхт» кооперативти зарплатань макссемать и финансовай лия операциянь етафнемать. Л. Д. Полякинать и В. Д. Кечемайкинонь персональнай ответственностьснон колга кизефкссь решандави дополнительна. А РСФСР-нь Финансонь министерствать контрольно-ревизионнай управлениянцты мярькф ваномс кизефксть П. И. Тамбовцевать старшай контролеронь-ревизоронь вастса сяда тов кирдеманц колга.

• • •

МАССР-нь Народнай контролень комитетсь проверязень кой-кона предприятиятнень эса материальнай козя[illegible] ди, Ардатовскяй светозаводса тевфтома ащекшни 450 тежянь цалковайнь питне апак ладяк оборудования, тяконь лувксса 150 тежянь цалковайнь питнесось ащекшни кафта кизот ни. Товарно-материальнай козяшитнень вельф ламос кирнемаснон инкса тя предприятиять кядьста меля панфтфоль 20 тежянь цалковай штраф. Лама юмафтсь заводсь кальдяв продукциянь нолямаксовок.

Аф азоркс нолявихть тевс материальнай козяшитне Саранскяй тепловозоремонтнай заводсовок, коса апак ладяк оборудованиять сюнеда юмафтф 407 тежянь цалковай. Тоса лама юмафневи-арафневи металлопрокатта, топливно-энергетическяй ресурста.

МАССР-нь Народнай контролень комитетть заседаниясa проверкань результаттнень ваномста пяк апрякафт Ардатовскяй светозаводть директороц В. М. Коротовский и Саранскяй тепловозоремонтнай заводонь главнай инженерсь А. Н. Капитонов. Тейст тифт кеме предупрежденият и сявфт мяльс синь [illegible] сянь колга

Аньцек шнама валса корхнихть «Электровыпрямитель» саранскяй производственнай объединениянь васенце номер цехса травильщицатнень Л. В. Андриановать, А. Г. Ковалевать и Р. Н. Ахтямовать колга. И ули мезенкса. Синь тяса трудендайхть ни аф васенце кизось, лац содасазь эсь специальностьснон, производственнай

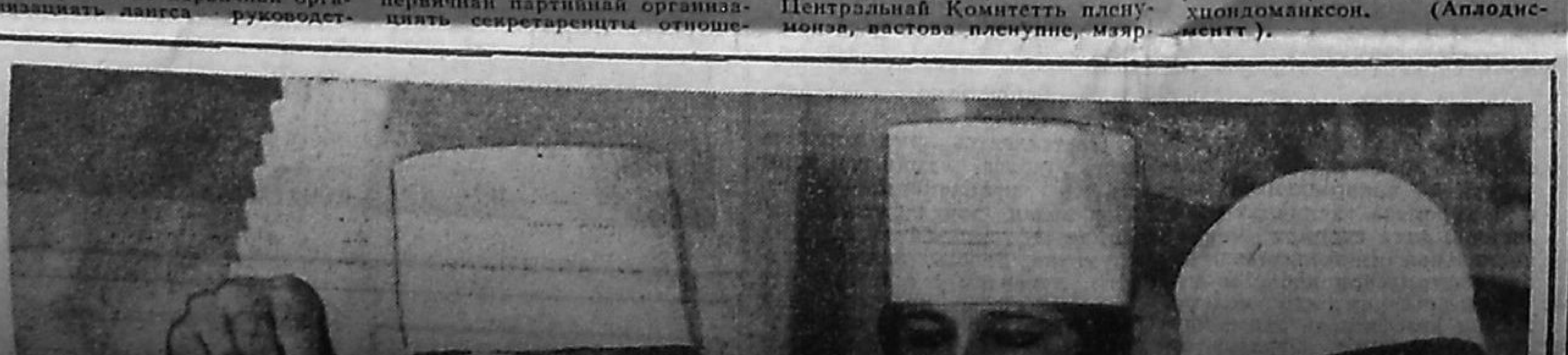

аф ваномок сянь лангс, што КПСС-ть Уставса шарьхкодевиста аэф, бта первичнайсь ащи основакс партияти, афкукс жа сон арась тейнза аф пяк эрявикс пялькскс, сембоса кулхцонды, каршек валонь аф азы машинакс вярдень партийнай оргаттненди.

Пужфтозе, лиякс афи азови, первичнайть и марнек партиять эряфснон вярдень партийнай оргаттнень — ЦК-ть эзда сяво-

...кась стакалгодсь, и тянь сюнеда васенце и омбоце ширетне лядсть пцтай ськамост кода кафта разнай партият. Тянь эзда лисенди, што Россиянь Компартиянь тиемась ламода паронфтсы эсь прянц эста, кда сонь вяре ащи органоц, конань тяса минь кочкасаськ, ушедсы эсь деятельностенц сянь эзда, што арьсесыне первичнай организациять лангса руководст-

...вихть марс территориально-производственнай принципть коряс». Мон аф вешендян, штоба формулировкась азоволь точна тяфта, но арьсян, тя мяльсь Уставса эряви няфтемс. Сядонга пяк, мес тя кизефксть колга, кода содаф, ламоль корхнемада и лия партийнай организациятнень эса. Тяни первичнай партийнай организациять секретаренцты отноше-

...правила, териевсть аньцек хозяйственнай руководительхне. И работань тяфтама практикась, арьсян, кунаркиге кальдяв ширде няфтезе эсь прянц, и тейнек, Россиянь коммунисттненди, сяда курокста эряви ээдонза этказамс. Тинь ванность, ялгат, кода эрекласть и сяда оржаста кармасть етнема Центральнай Комитетть пленумонза, вастова пленумне, мяяр-

Тянь ширде шнасайне ленинградецнень, конат тейне арам, тяфта и тиендихть. И пяк аф пара ули мялензон, кда минь тяса и XXVIII съездса аф мутама фкя кяль демократическяй и марксистскяй платформаттнень ширень кирдиснон мархта, кда аратама баррикадатнень разнай ширеваст. Спасиба кулхцондоманксон. (Аплодисментт).

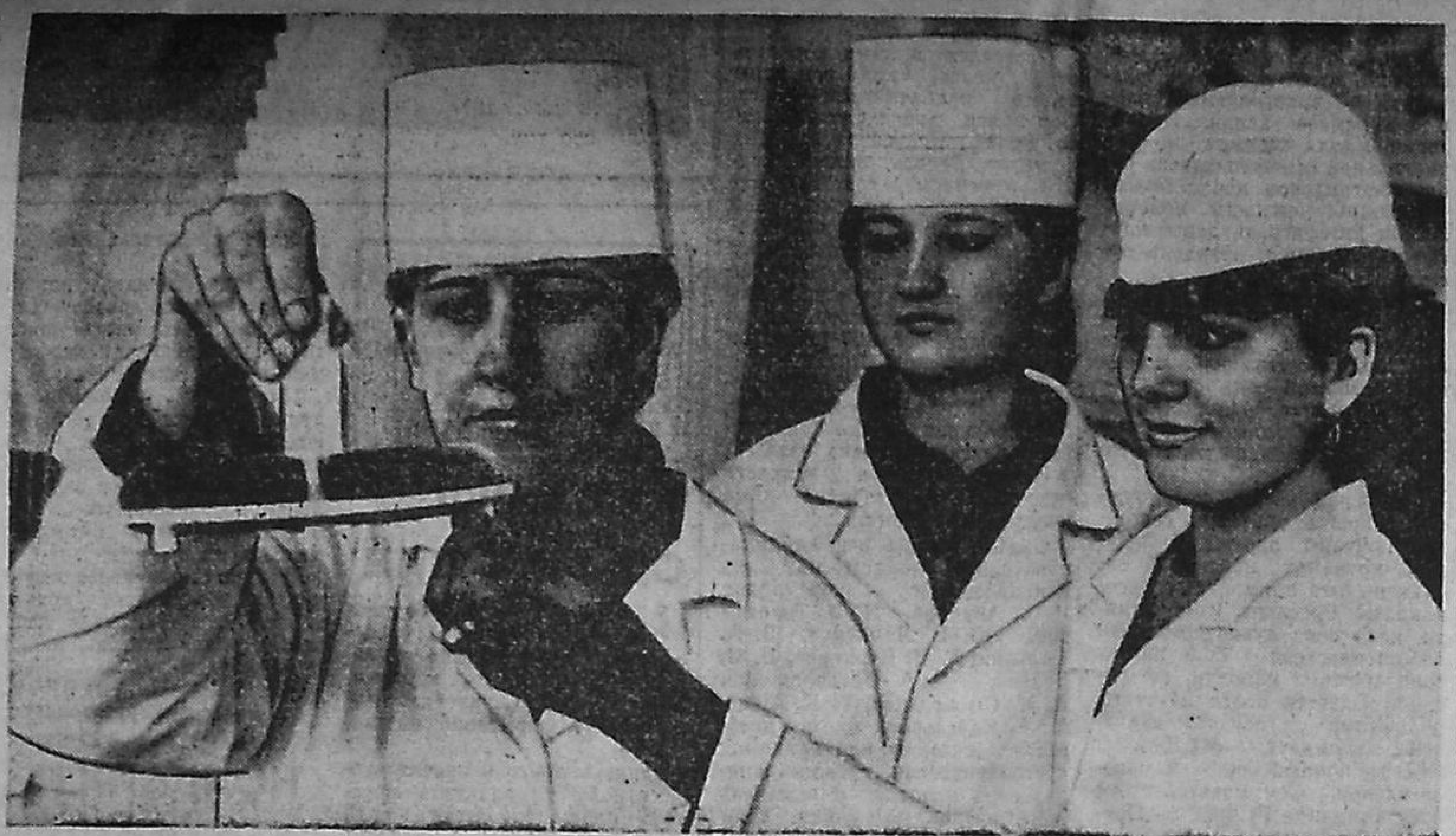

Аньцек шнама валса корхнихть «Электровыпрямитель» саранскяй производственнай объединениянь васенце номер цехса травильщицатнень Л. В. Андриановать, А. Г. Ковалевать и Р. Н. Ахтямовать колга. И ули мезенкса. Синь тяса труденьдайхть ни аф васенце кизось, лац содасазь эсь специальностьснон, производственнай заданиясной фалу пяшкотькшнесазь вельф, нолляйхть аньцек цебярь качестван продукция. Тяда башка передовой работницатне активнайста участвондайхть общественнай эряфса, оцю мяль шарфнихть трудонь производительностьснон касфтоманцты, од ломаттненди лезксонь максомати.

Лац работаманкса колмоцьке аф весть казендевсть Почетнай грамотаса и ярмаконь премияса.

СНИМКАСА: (керьжи ширде) Л. В. АНДРИАНОВА, А. Г. КОВАЛЕВА и Р. Н. АХТЯМОВА.

Фотось А. ЛИЯСКИНТЬ.

...пенгат, мазепнезь эшихнень перьфснон, сокссеть каньфвастт и стак тов. Сянь вастс, штоба кирдемс кооперативть ширенц, Росагропромбанконь районнай отделениять управляющайц Л. Д. Полякина, райисполкомонь финансовай отделть начальникоц В. Д. Кечемайкин и Большеигнатовскяй районть эзга РСФСР-нь Финансонь министерствать контрольно-ревизионнай управлениянц старшай контролероц-ревизороц П. И. Тамбовцева тиендсть разнай перяфкст кооперативть инголе, кирдезь тейнза ярмаконь макссемать. Тянь квалма азонкшневсь печатьса и тяшнесь заявления РСФСР-нь Народнай контролень комитету кооперативть председателец А. А. Наумов.

Российскяй Федерациянь Народнай контролень комитетть заседанияса лац-ряц ванфоль кооперативть председ... промбанкть Российскяй республиканскяй банконцты мярькф примамс мерат, штоба ладямс «Од мастерхт» кооперативти зарплатань максемать и финансовай лия операциянь етафнемать. Л. Д. Полякинать и В. Д. Кечемайкинонь персональнай ответственностьсон колга кизефкссь решандави дополнительна. А РСФСР-нь Финансонь министерствать контрольно-ревизионнай управлениянцты мярькф ваномс кизефксть П. И. Тамбовцевать старшай контролеронь-ревизоронь вастса сяда тов кирдеманц колга.

* * *

МАССР-нь Народнай контролень комитетсь проверязень кой-кона предприятиятнень эса материальнай козяшитнень и ярмакнень тевс нолямаснон. Тя тевса оцю афсатыкст муфт Ардатовскяй светотехническяй и Саранскяй тепловозоремонтнай заводтнень эса. Кепотьксон-... кяльсста меля пайфтфоль 20 тежянь цалковай штраф. Лама юмафтсь заводсь кальдяв продукциянь нолямаксовок.

Аф азоркс нолявихть тевс материальнай козяшитне Саранскяй тепловозоремонтнай заводсовок, коса апак ладяк оборудованиять сюнеда юмафтф 407 тежянь цалковай. Тоса лама юмафневи-арафневи металлопрокатта, топливно-энергетическяй ресурста.

МАССР-нь Народнай контролень комитетть заседанияса проверкань результаттнень ваномста пяк апрякафт Ардатовскяй светозаводть директороц В. М. Коротовский и Саранскяй тепловозоремонтнай заводонь главнай инженерсь А. Н. Капитонов. Тейст тифт кеме предупреждениет и сявфт мяльс синь заявлениясна сянь колга, што примасазь сембе мераттнень афсатыксенень машфтомаснон инкса.

Д. ЛЮБИМКИН.

КШИНЬ МИШЕНДИ

Нинге шабакскиге Надясь кельгозь ванондсь, кода отькорьста обслуживандакшнесазь ломаттнень велень магазинонь продавецне. Мялезонзоль тя тевсь. Сяс средняй школать аделамда меле ламос ашезь арьсекшне, коза тумс тонафнема. Азозе эстейнза, што ули продавецокс.

Краснослободскяй школатьмагазинть аделамда меле сисем кизот стирсь работцесь общепитса. Вов ни кафкса кизот етась ся пингста, кода Савоськинась работай продавецокс ошень кшинь магазинца. Тевонц лац тиендеманкса аф весть казендевсь Почетнай грамотаса. Но инь питня казнесь Надежда Михайловнанди — тя рамайхнень ширде пара валхне. А тянь пяльде пенияцямс тейнза аф сашендови.

Шарьхкотьф, ломанць фалу тев потмоса. И кизонда, и тялонда. Лама кудъетконь тевдонза и Надежда Михайловнань. Сон, кода и ламоц велеряйхне, корамнясонза кирди жуватат, касфты идь. А тя, содаф, дополнительнай сталма. Но аф стапнень эзда Савоськинась, штоба нолдамс кядензон сталмотнень инголи. Сон сембе вастова кенерькшни. И кудъеткса, и работама вастсонза, стирнянц воспитандамаса.

И. ЛЕВАНОВ.

АФ МАТОМС ЭРЬГЯНЬ ТОЛНЯТЬ

Кода минь обслуживандасамазь?

КИНЬГЕ, арьсян, аф дивандафтса, кда азса, што ломанть мялец, прянь вятемац, ламода ащи аф аньцек сянь эзда, кода ладяфт сонь тевонза семьяса, работама вастса, целайнек обществаса, но и сянь эзда, кодама мяль шарфневи тейнза. Лиякс мярьгомс, кода ладяф сонь обслуживаниянц: магазинца, транспортса и лия вастова. Пади, кивок и мярьги: кда лац молихть тефне кудса, работаса, кда шра лангса ули кшице-салце, то лядыкссь — мелочь. Мезсь виде, ся виде. Тя ширесь занци башка васта. И тянь мархта аф согласиндамс аш кода. Но аф шуроста эрси станявок, што ванат, нинге шобдава вийда пяшксе, весяла, эрек ломанць пингонь етазь бта «сетьмоси». Аф, аф урмась ордашкофтозе сонь сельмованфонц, нардазь-нардазе шамастонза мэолфкять, колазе мяленц. А лиясь.

Парикмахерскяйсь тейнек, аватненди, эрявксни аф эрь шиня. Варжакснетяма тоза ковти весть, ато и ефси аньцек торжественнай случайхнень пингста. Но мольхтяма тоза афкукс «ваймоти аф оцю праздниконкса». А вов кода тя удалси?

Еткши, сисем частт шобдава, пинге, мэярда ушеткшнесазь работаснон ошень парикмахерскяйхне. Мон ни Ленинонь проспектса ульцяса «Сура» гостиницать видеса парикмахерскяйть кенкшенц фталан (сань тяза сяс, што народта тяса улеиди сяда кржа). Ашель мялезе ваймама шить юмафтомс очередьса учсезь, да и пингозевок ашель, сяс эряскодонь тумс кудста ранг, штоба повомс васенцекс. Пароль мялезон, што инголен ащихть ашельхть. Озань фойеса ащи креслати и учсян, мэярда панжеви кенкшсь и эрдьсамазь салону. Пингсь малаткшнесь сисем частт кевеспе минутати, мельган очередень занйяхтьке ульсть ни. А учсефоньке стаки ашель. Тага учан. Но кемонь минутада мелевок тяза сай ашель. А, пади, кунара ни аф работай авань залсь?» — арьсень мон. (Кенкшти серматфоль, што алянь залсь ушедсы эсь работанц вейхкса частста). Учень тага аф ламос и маладонь гостиницань администраторти. Кизефтине, работай ли гостиницать видеса парикмахерскяйсь. Аф мяль вельде, но тяка пингть афи уркстозь сон отвечась:

— Ков эряскодомс, шись кувака, аф ламос тага учт, пади, учеви. А виденц азомс, — поладозе корхни ялгазе, тейнек синь аф азонкшнесазь, сяс мес аф гостиницань азорхне оцюфне лангсост. Начальствасной эзда ширесот, кивок аф няйсыне, мэярда сайхть, мэярда туйхть. Синь синць эстейст оцюфне. А тон учт, сон сай.

Тага ащень-тиень мэярс, варжакстонь частонень лангс — пингсь ни малаткшнесь кафкса частти. Учелень нинге, но вели арды автобусозень тумс ляткшнесь пингта аф мэяра. Сяс нолдань прят, вишке аськолксса аськолязь тунь ошень ульцява...

Лама ломаньда эрси ошень и районнай центрань автостанциятнень эса тялонь пингтьке, но кафксть-колмоксть касонды пассажирхнень лувксна кизонда, сембода пяк, ваймама шитнень. Тя и можна шарьхкодемс. Эряскодыхть ломаттне родительснонды, маластонь ломаньцнонды то васедема, то стака тевса лездома, то проста тяфтак велень ару кожфса ваймонь таркcема.

Пяшксель ломаньда и Рузаевкань автсвокзалсь фкя недляшиня. Инь кувакаль очередсь ся вальмяняти, коса мишендевсть билетт Саранскяйнь автобусти. Очередть пес арань монга. Арьсень, што ся автобусти, конанди ни мишендевсть билетт, аф озаван, но сяда мельцети обязательна сатан. Но ашень сявов билет аф васенцети, аф омбоцети, сяс мес пяк ни ламоль «идь мархтода» и «колаф шумбраши мархта ломаньда», конат эцесть очередьфтома. Эста мархтон арды ялгазе терьдемань ся шири, коса ащихть такситне. Арьсень, мялец сонь таксиса арфтомс, сяс тярянень ни маладомс машинань вятити. Но тона нотфтамань кядьта и няфтсь марс пуромф ломаттнень шири.

— Эрь ащетяма тяса, курок должен самс «калымщик», сон и сявсамазь, — мярьгсь ялгазе. — Синь вдь содасазь, мэярда сашенды электричкась, мэярда улеиди тяса инь лама ломань. Аф лама пингта меле, ванат, кудса ни улят.

Сяка пингть ломаттне пульхкозевсть, фатнезь кядьгаст кие иденц, кие велеста сявф гостинец мархта пяшксе сумканц. Маладсь автобуссь и...

Мезе ульсь. азомс аф тождя. Фкя-фкянь лангс казяма палса юватькшнемат, идень авардема вайгяльхть. А кие апак каштортт сумканзон-мезензон срязень автобусть вальмава, сяльде ни сонцьке эцекшнесь. Эцезьэцевсь автобуссь, сяльде ни срхкась вастстонза.

Но ломаттнень лувксна пцтай ашезь кире. Эста эвондась омбоце автобуссь. Картинась стамоль жа. Кодааф кода тейневок удалась сувамс автобусти. Ардонь, виде, фкя пильге лангса. Сяльде, кати инголе ащихнень эзда, кати автобусонь вятить вайгялец срдась автобусть келес и вешсь, штоба ломаттне пандольхть ардоманкса. И венепнезь ломаттне цалковайснон. Кафксогемоньшка цалковай тонгсь зепозонза услугань тиись.

Тямасть шарьхкоде стане, луви ялгат, што мон пяк ярмаконь кельгихнень эзда и ужяль фкя ошста омбоцети пачкодеманкса пандомс фкя цалковайзень. Аф. Тевсь ефси лияса. Ардоманьберьф эсон таколфтсь мяльсь: автобуссь государственнай, горючайсь-мезеське сонне, а ярмакне туйхть личнай зепс. Кали тя тевса ашель кода ладямс порядка? Мярьктяма, хоть тяка жа ваймама шитнень нолдамс тя маршрутка сяда лама автобуст. Но тяфта тевть ладямац ковга аф кондясти. Тянь мархта колсеви и ломаттнень мяльсна, тянь мархта аш кодамовок польза государствативок.

Корхнихть ломаттне, што нурдсь аноклама кизонда, а крандазсь — тялонда. Мезевок аф азат, видет ня арьсематне. Лядьсь мялезон тя валмуворкссь и арьсень монга одкстоптомс тялонь щамозень кизонда. Да афи кизонда, а нинге тунда, тяддень март ковть кучкаста тиень заказ Саранскяйнь «Новинка» ательяв. Примазь вежлявста, надияфтсть заказть пяшкодемс ковда цють аф лама пингта меле. Заказть мерама васенцеда тердемезь апрельть ушетксста. Ефси ся шиня, кона аэфоль квитанциясон, ашень са. арьсень, етай тага недляэста ни примеркандн заказсь ули анок. Виде, пяк ашень диванда, мэярда азозь, што сон нинге аф анок, сяс мес котфть керсиец-тиисц сярятькстсь. Ашезь колав мялезе и омбоцеда шавос молемдон меле. Арьсень: мезе тият, эряфса всякай эрси. Но сянкса ашель пе дивандамати эста, мэярда молень колмоцеда и азозь, што ланга котфсь и квитанциясь мувсть, а искусственнай кедсь аш. Мярьгсть, што муворуван... монць, мес ашень вана, коза сон путф, мэярда тинне заказть. Лишнай шумонь апак кепсек аф лама пингта меле юмафкссь муфоль. Тяфта, аньцек нилецеда молемда меле тифоль васенце примеркась. Пцтай тняркстъ сашендонь и омбоцеда примеркань тиема. Но тевсь ни, кода няйсасть, моли алубантт. Тялось нинге ичкозе, эряскодомс аш ков, озафнеса эсь седнезень. Пади, якшапнень самс и кенерьфтасазь щамозень?

Мекольдень пингть то газетаста луват, то телевидениява, радио вельде кулят, што эряви шарфнемс ломаттненди шама пяльде, колгаст заботать лувомс эрь шинь тевкс. И корхневи, и сермадови, тянь квалма лама, но мэярс полафтксненъ шири оцю аськолксне аф няевихть. И аф кармайхть няевома снярс, мэярс эрь вастса :: кажнайсь аф кярьмоди тевти оцю мяльса, ответственностень марязь.

Н. КУБАНЦЕВА.

ВАЙМАМА ШИНЬ СТРАНИЦА

▲ Азкс Михаил Шолоховонь колга

ПИСАТЕЛЬСЬ И СОНЬ ТЕВОЦ

ЛЕНИНСКЯЙ, Государственнай и Нобелевскяй премиянь лауреатть, Социалистическяй Трудонь Геройть, академикть, писательть Михаил Александрович Шолоховонь содасазь сембе мирса. Тядде тейнза топодель ба 85 киза.

Шолохов литературав сувась эсь теманц, эряфть лангс ванфонц и сондейнза оценкань максемаса позициянц мархта. Шолохов — реалист, няфтезе эряфть стане, кодамокс сон ульсь. Писательть перанц алда лиссть шедеврат, коса няфневи гражданскяй войнась — «Донские рассказы», «Тихий Дон», колхоснень тиевомасна — «Поднятая целина», Великай Отечественнай войнань кизотне — «Наука ненависти», «Они сражались за Родину», «Судьба человека». Эсь геройнзон эряфснон вельде Шолохов пяк лац няфтезе сембе народть эряфонц, разнай пинкнень эсь пичефксонзон и кенярьдемазон мархта.

М. А. Шолоховонь колга лувненза кармасть содама 1929 кизоня «Юношеская правда» газетаста. Кизода меле «Молодой ленинец» московскяй газетаса печатлафоль «Родинка» васенце рассказоц. 1926 кизонь январьста Москуса лиссь «Донские рассказы» сборникоц, а сяльде, кизоть песта — «Лазоревая степь» омбоце сборникоц.

«Лазоревай степти» тяштсь рецензия мордовскяй содаф писательсь А. Я. Дорогойченко. Комозьце кизотнень Алексей Яковлевич эрясь и работась Москуса, ульсь «Правда» газетаса литературнай отделонь заведующайкс, «Земля Советская» журналонь редакторкс.

М. А. Шолохов васетькшнесь Дорогойченконь мархта, ульсь кудсонза. Сяльде Алексей Яковлевич сермады лятфнемат: «Кати-коста кулезе, што мон тяштень книганцты рецензия. И весть сась тейне, Староконюшеннай, цера. Ламос минь сонь мархтонза корхнемс. Сон фалу таргась трубкаса. Пингонь-пингонь пяшкотькшнезе танцти-медень шиненя мархта табакса. И тиендезе тянь пяк и пяк спокойнайста. Сон и пичефксонзон колга корхтась кати-кода аф таколдозь».

Озадонь седихть ащемась эрявсь Шолоховонди творческяй кисонза, а сяда пяк комозьце кизотнень песта, мзярда работась «Тихий Дон» романонц лангса. Тя комозце веконь шедеврать васенце книгац печатлафоль 1928 кизоня. Писательти ся пингть ульсь аньцек 23 киза. А. Луначарский лемдезе романть «выдающайкс, нинь оцю явлениякс сембе пингонь русскяй литератураса».

Казаконь эряфть няфтиенц фалу муворгофнезь. Ламотне арьсихть, што тяшкава од писательти афоль тяштев тя шедеврась. И лувондсазь «Тихий Дон» романти видексонь авторкс писательть Федор Дмитриевич Крюковонь. Сон пяк лац содазень казаконь койхнень-обуцятнень, эряфть. Крюков ульсь акша армиянь офицеркс.

«Муворгофнихне» арьсихть, што Шолохов Крюковонь куломда меле, 1920 кизоня сявозе сонь литературнай архивонц. Аф ламос работамда меле пцтай аделаф рукописть лангса, Шолохов нолдазе сонь эсь лемонц ала.

Лия критикне, конатнень етксса и Рой Медведев, лувсазь, што М. А. Шолохов оцю произведениянц лангса работамста сявондсь аньцек заметкат, дневникт и азондсазь Михаил Александровичень соавторкс, редакторкс «Тихий Дон» романти.

Меле «Книга» издательстваса лиссь Швециянь и Норвегиянь ученайхнень «Кие тяштезе «Тихай Донть» исследовательскяй сборниксна. Ученайхне ванондозь романть текстонц компьютерса. Тяда башла, ванондовсть сонь рассказонза и «Поднятая Целина» книгать омбоце томоц. Серцек ванондовсть Ф. Д. Крюковонь произведениянзовок. Тяфта синь кафта писательхнень произведениясга ладясть каршек 2100 страница, 11679 предложения и 148789 вал. Лама кизонь работась кандсь оцю сатфкст. И синь кодапт тяст уле, по интерессь Шолоховонь тяштьфонцты аф прай.

Сонь произведениянза етафтфт лия масторонь ламоц кяльхненди и печатлафт пцтай сембе нароттнень кяльса, конат эряйхть минь странасонк.

1936 кизоня Мордовскяй книжнай издательстваса мокшень и эрзянь кяльса нолдафоль «Поднятая целина» произведениять васенце книгац. Мокшекс тя романть пялькзонза лисендсть кизода нигоде «Колхозонь эряф» журналса.

М. А. Шолоховонь творчестванц коряс тонафнихть национальнай писательхне, амоляйхть эздонза содамошит.

Т. САФОНОВА,
А. С. «Пушкинонь лемса» библиотекать сотрудникоц.

АГАФОН

Фельетон

Вай, кодане лездан?
Мезе тиян?
Шабразень мархта
Лиссь оцю зиян.
Москуса киза фкя
Эрясь соседсь.
Тоса эсь кяленц
Юкстазе и — пец.
Вели мрдась козк
И лепондай сон:
«Мон — это я ведь,
А я — это мон...
Городса аш рдаз,
Велеса — тьфу...
Первай крназеван,
Сяльде усну...
Тинь тяса кожф хорош,
Чистай, как суркс...
Куду мон пачкодень
Через ляй туркс...
В поезде озсень
Стирь около вакс...
Мокшекс коровась
Свинья, али тракс?..»
Ков тяза моле сон,
Ков тяза са,
Кати-мезь лаца
Корхтай, кульсак.
Сяви и рахсемга
Кизефтьсы фкясь:
— Азонтка, кодане
Рузкс кямопрясь?
Ляксн соседозе:
— Этот слова
Рузкс будет—ули
Сапог голова.
— Узерь кячксь кода?
— Топор черенок.
— А кяскавнять кургоц?
— Ся рот мешок.
— А кодане ули
Шееронь карькссь?
— Пинге уйти ни —
На улице таркс...
Алятне рахсихть:
— Аф содасак, брат.
— Зачем же, мон знаю —
Мышинай канат.
И кодане лездан?
Мезе тиян?
Шабразень мархта
Лиссь тяшка зиян,
Тяни сонь содасы
(Азондса моньць)
Аф аньцек веленьке —
Марнек районць.
Няйсазь и пешкодыхть:
— Эй, Агафон!
Тон — это ты ведь?
А ты — это тон.

Ю. АЗРАПКИН.

ЭКЗАМЕТТ ЭРЯФОНЬ КИБРЯСА

Корхнемат Н. П. Огаревонь лемса Мордовскяй госуниверситетонь приёмнай комиссиять ответственнай работниконзон мархта

Шумордазь аф аньцек тонафнемаснон, но и школаса экзаменцнон кемонце классонь тонафнихне. Максфт тейст аттестаттнеяок и тяни синь арьсекшнихть, коза тума, кодама янкя кочкама эсь эряфсост. Ламотне эздост срхкайхть тонафнема высшай учебнай заведениятненди, коса примамань экзаметтне тядде ушедыхть июлень васень шитнень.

Минь корреспондентоньке васетькшнесь и корхнесь Н. П. Огаревонь лемса Мордовскяй государственнай университетса приемнай комиссиять ответственнай секретаренц В. И. Герасимовонь и сонь заместителенц Н. С. Ларинонь мархта.

Васенце кизефксонц сон максозе В. И. ГЕРАСИМОВОНДИ.

— Виктор Иванович, мес вступительнай экзаметтне университетса тядде ушедыхть июльста?

— СССР-нь народнай образованиянь комитетть постановлениянц коряс странань сембе оцю вуснень эса вступительнай экзаметтне ушеткшнихть июльста. Постановлениянь нолдайхне арьсихть, што тяфта сяда пара эсьтейст абитуриенттненди и марнек странатиге. Но лиякс арьсетяма минь. Ся стирьхне, церятне, конат ашесть етав столицань вуснеиди, сашендольхть августста лия университеттненди. А тяфтама «аф удалаф» абитуриенттнень улихть сатомшка содамошисна, синь лац анoклафт, содасазь, кода вятемс пряснон экзаменца. И ламоц ению, оцю интеллект мархта од ломаттне, аф поступамок тя или тона вузу васенце кизоня, оду ни афи тяряфнихть поступамс.

— Виде или аф, што васенце экзаменть университету поступамста кирнесы абитуриентть аттестатоц?

— Омбоце кизось ни тусь, кода миньцонк выпускникнень аттестатонь средняй балсна университету поступамста аф сявондеви мяльс, етамань конкурссь тиендеви аньцек ся баллхнень коряс, конатнень абитуриентсь кочкасыне экзаменонь кирдемста.

— И конкурссь сембонди фкя или улихть киндивок льготат?

— Льготат улихть. Конкурсфтома вузу етайхть сембе солдаттне, конат служасть Афганистанца и лия военнослужащайхне, кинь ули рекомендациясь служама вастстонза. Тяда башка, конкурсфтома етайхть тядяфтома-аляфтома од ломаттне, васенце, омбоце группань инвалиттне, конатненди медицинскяй комиссиясь мярьгонди тонафнемда. Эрави лятфтамс, што велень хозяйствань факультеттненди оцю мяльса примавихть и сяда тейдяста етасазь конкурсть ся абитуриенттне, конат эряйхть велеса.

— Виктор Иванович, университетса 17 факультет. Конкурснай экзаметтне латцевихть аф фкакс: финиценнь эса пяк оцю конкурссь, а омбоценнди аф мяль вельде молихть тонафнема? Мес тя тяфта?

— Эрь кизоня пяк оцю уленьсиянь ширде пяк тяйня специальностьсна и пандыхть работаснон инкса кржа. Виденц азомс, инженерть сяшка жа зарплатац, конашка и машинкаса печатлай машинисткать. А филологическяй или математическяй факультетть аделамда меле университетонь выпускниксь муй работа хоть школаса, хоть иденнь садикса, хоть коса. Вов и арьсезеви од ломанць, кодама факультетс тейнза поступамс.

— Аф касфтови ли кой-кона факультеттнень эса студентонь примамась?

— Тяфтама полафткст университетса улихть. Ветеринарнай отделенияса примамань планць касфтф кафтонь-крда. Ведьгемонть вастс тяни минь примсетяма сяда студент. Но сембе синь ветеце курсти аф пачкотькшнихть. Кафта пяле тонафнема кизода меле студенттненди максеви ветеринарнай фельдшеронь диплом. Кинь ули мялец, может тумс университетста тя дипломть мархта. А кинь мялец тонафнемс сяда тов и ули тянди деканатста мярьгома, ся кувалгофтсы студенческяй эряфонц тага ниле кизос и получай высшей образования мархта диплом.

А вов велень хозяйствань экономикань факультетса производствать экономичнайста вятемац, и социальнай планированиять экономикац кафта дисциплинатнень вастс тиф фкя од — агропромышленнай комплексса экономикать ладямац.

Юридическяй факультетонь заочнай отделенияв кочкамань планть коряс 100 ломанть вастс тяни примави аньцек 75.

— Николай Семенович, — кизефксонькoнь максоськ Н. С. Ларинонди, — кона факультеттненди примайхть аньцек работамань стаж мархта?

— Васендакиге, сембе факультеттненди, ялдень и заочнай отделениянь тонафнемаса. Историческяй, географическяй и филологическяй факультетта башка, сембе лядыкснень эса путневихть вешфкст, штоба студентть работац обязательна улель сотф сонь сай пингонь специальностенц мархта. Медицинскяй факультету шинь отделениянв можна поступамс школать аделамда мелевок, но сяда тейдяста етасазь кон-

▼ Родинанькoнь аф юкстави уженянза

БОЛДИНАВ, ПУШКИНОНДИ

АФ ЛАМА ИСТОРИЯ

Автобусоньке фталу кадозе Ужовка станциять и лиссь паксянь пефтома просторхнеиди, конат лама вастова шароитфт вирень пиже каркса. А курокста ефси кяшевсть сельмингольденк туста-пиже волнань кеворди серотне и минь «чопафтоме» паргана пря келуфнень потмос. Синь касть кить кафцьке ширеванза, ездост сась сенемаза валда и эзк автобусонь салонозонк општадсь кизакучкань пиже шиненя. Кинькe то кеподи губорня пряс, то эряскоды валгомс алу, то лиси валда васте, коста лац няевихть сяка паксятне, волнань волна лапотьф просторхне.

А вов и Емла Болдинась кинькoнь керш ширесонза кунардонь варма меленциянц мархта. Веленять моданза эсь паксянзон, вирензон и ляйнянзон мархта сувсесть кати-мзярда Пушкиттнень Болдинскяй именьязост. Сон XVII векть песта лувондовсь вотчинакс И. Ф. Пушкинонди. Вов кода тянь колга азондыхть документтне: «Поляикинскяй мордватнень

и няевсть начка саразкс — ушеса мольсь пизем.
Туцятне тапарясть исатнень пряс,
И пиземсь валги ефси сюре вельде,
И кудста куде куля тусь: «Баяр сась!»
Ардсь тарантазса Арзамас ош пяльде».

Москуста Пушкин лиссь 1830 кизонь 31 августста и колмашида меле ни ульсь Болдинаса. Ся пинкнень коряс ардсь сон пяк вишкста, пцтай козонга ашезь лотксе — деряй ни аньцек лишмбнзон полафнема станцияста станцияс. А мельганза лийсь «сонцень императорскяй величествать» высочайшай повеленияц Московонь обер-полицмейстерти сянь колга, што содаф воэтсь, 10-це классонь чиновниксь Александр Пушкин секретнайста кирневи правительствать сельмиңголе.

Болдинаса улемстонза Пушкинонь мялеиза петевсть марса цебярьгоды ушеть мархта. Сексень ару и ши валдса топафтф шитне, велень сетьмошись пяк леэдсть ацергофтф ваймонц лямболгофтоманцты и колма шинь етазь сон и тяштсь Плетнев ялганцты: «Тяни ацергофты мяльне кадомазь: сань

попе и его работнике Балде» ефксть, «Белкинонь повестензон» и аф кржа стихотворения.

Эрявн азомс сявок: поэтсь васенцеда Болдинаса тяшкава маласта ванць крепостной крестьянинть эряфонц и кудьетконь тевонзон мельге. Баяронь усадьбась ульсь эхянь велеть кучкаса.

Сяка кизонь ноябрть песта карантиниць валхтфоль и Пушкин тусь Болдинаста. Но сон тяса повондсь стама творчествань планетас, кодамос мзярдовок ашезь повонда эряфоньберьф. И, кода афкуксонь гений, пяшкодезень сембе вешфкснень, конатнень путнесыне природась тяфтама ломаттнендн.

МЕЗЕ НЯЙХТЯМА ТЯЧИ

Содаф, Пушкин колма сашендоманзон пингста Болдинаса ульсь марнек 165 ши. Тя пингсь сувась рузонь литературать историяс. Болдинась, кода и Михайловскяйсь Псковскяй

Дзержинскяйста театрать гастроленза

ИСТОРИЯ

Автобусоньке фталу кадозе Ужовка станциять и лиссь паксянь пефтома просторхненди, конат лама вастова шаронтфт вирень пиже каркса. А курокста ефси кяшевсть сельмингольденк туста-пиже волнань кеворди серотне и минь «чопафтоме» паргана пря келуфнень потмос. Синь касссть кить кафцьке ширеванза, эздост сась сенемаза валда и эзк автобусонь салонозонк општадсь кизакучкань пиже шиненя. Киньке то кеподи губорня пряс, то эряскоды валгомс алу, то лиси валда вастс, коста лац нявсихть сяка паксятне, волнань-волна лапотьф просторхне.

А вов и Емла Болдинась киньконь кержи ширесонза кунардонь варма меленцянц мархта. Веленять моданза эсь паксянзон, вирензон и ляйнянзон мархта сувсесть кати-мзярда Пушкиттнень Болдинскяй именьязост. Сон XVII векть песта лувондовсь вотчинакс И. Ф. Пушкинонди. Вов кода тянь колга азондыхть документтне: «Полянкинскяй мордватнень модаснон, конат ащихть Азанка ляйнять да Мокшандейка ляйнять кувалмова, полафтомста И. Ф. Пушкин получась тоса соксеви пакся, катф пакся и дикай пакся, вирь и всякай угодият».

Границась кой-кона модатнень еткса спорнайль, кемотть киза таргавсть сялонкшнематне-тюрематне соседняй Пермеева мордовскяй веленять мархта вирть и лугатнень инкса. Энялдиень-сюконяйнь (челобитнай) каготтне ванфтовсть тячиень шити. И сянкса, штоба лац-ряц и меки апак мртцек кемокстамс ня модатнень Пушкиттнень мельге, кода пачфни преданиясь, тоза, Азанка ляйнять кержи ширесонза путфоль веленя. Поэтть атяц 1776 кизоня Оцю Болдинаста стафтсь тоза крестьянонь семьят. И вете вайгяльбе вастса оцю велеть эзда появась фкя ульця мархта Од Болдинась.

Атянц куломда меле тя веленясь явомань тевонь стафтомста сатсь Е. Л. Пушкинати, поэтть Лизаканцты. Эстонь кизотнень тяса лувондовсь 102 куд, коса эрясть 710 крепостной серонь витци.

1861 кизоня Елизавета Львовнань стирец Ольга «ломаньфтома модатнень» — 669 десятинать — марса баяронь строяфнень мархта мизень поэтть церанцты А. А. Пушкинонди.

ПОЭТТЬ ВАСЕНЦЕ САМАЦ

Етаськ Емла Болдинать и курокста сельминголенк няевсть кутт якстерь и пиже тюс кудбрясион мархта. Мзярс минь келькссме сельминголенк повфть эса, автобусоньке сувась ни васень ульцяти и пандоня пряста каршезонк аськолдась соньць... Пушкин: шляпафтома плащ полонза келиста яфотьфт кафту. «Здравствуй, племя, младое, незнакомое!» — приветствондасамазь минь поэтть седизонк прай и мзярдовок аф кулы валонза...

А кодамкс ульсь Оцю Болдинась Александр Пушкинонь васень самстонза? Ичкозде няевсь тейнза, аньцяй кудиятнень вельхксе серяста кепотьф церькавсь. Синць куттне пштитьфтольхть панда шаматненди

пряс,

И пиземсь валги ефси сюре вельде,

И кудста кудс куля тусь:

«Баяр сась!»

Ардсь тарантазса Арзамас ош пяльде».

Москуста Пушкин лиссь 1830 кизонь 31 августста и колма шида меле ни ульсь Болдинаса. Ся пингнень коряс ардсь сон пяк вишкста, пцтай козонга ашезь лотксе — деряй ни аньцек лишмбизон полафнема станциясга станцияс. А мельганза лийсь «сонцень императорскяй величестватъ» высочайшай повелениянц Москувонь обер-полицмейстерти сянь колга, што содаф поэтсь, 10-це классонь чиновникэсь Александр Пушкин секретнайста кирневи правительстватъ сельминголе.

Болдинаса улемстонза Пушкинонь мялемза петевсть марса цебярьгоды ушеть мархта. Сексень ару и ши валдса топафтф шитне, велень сетьмошись пяк лездасть ацергофтф ваймонц лямболгофтоманцты и колма шинь етазь сон и тяштсь Плетнев ялганцты: «Тяни ацергофты мяльне кадомазь: сань вели и ваймосян... шабрат аш, арнек ластя топодемс, серматт кудса, мзяра мяльце, кивок аф кардатанза. Мон тейть аноклан ни всякай — и проза, и стихт».

И катк сась сон тяза аф специальна сермадома, а штоба Болдина имениять вельде кемокстамс рьвяямда ингольдень положениянц, аноклямс каготтместь Болдинаса азоркс араманцты, мезсь вешсь аф кржа пинге и вий, сяка сермадомань пяльде эсь валонц сон кирдезе. Тянь ширде тейнек и интересна сонь ся пингонь творческяй эряфоц, кона сувась «золотой страницакс» поэтонь сембе биографиязонза. Тячемс аф азовомшка кенярьдемань абондомаса лятфнесаськ, кода тя сембось тейнза сермадовсь и коста поэтсь сявозе тняра эмоциональнай вийть тяшкава козя ваймонь паршить кочкамаса! Тядде Волго-Вятскяй книжнай издательствась нолдазень поэтть ся сексень тяштьфонзон фкя книгаса и синь занясть пцтай 23 учетно-издательскяй лист. Кда путомс мяльс, што фкя тяфтама листсь тя примерна машинкаса печатлаф 24 страница, то няйсасть тя афкукс вийс коре аньцек тяфтама гениальнай ломанен-ди, кодамкс ульсь Александр Сергеевич Пушкин. Книгась тя тяфта и лемтьф: «Болдинская осень». Байтяк шрифтса печатлаф редакционнай аннотациясь пачфни: «тяса печатлафт стихотворениятъ, поэмат, емла трагедият, повестть, ефкст, сермат, критическяй статьят». Пцтай сембе жанраса тяштсь Пушкин ичкоздень сексень сентябрьста, октябрьста и ноябрьста.

Сявок эрявн азомс, колма кофт столицатнень эзда ичкоздень уженяса кирнезе сонь карантинць, кона азфоль Нижненовгородскяй губерниясa чуманъ появаманкса. Вов ни афкукс: «афоль уле ни паваз да зиянць улеманксонза лездсь». А сон афкукс аф емла, кда лятфтамс, мезе поэтсь сермадсь ся колма кофнень, а кда улемс точнайкс, сонь афкуксонь творчестванцты прашенды кафта кофт. Синь еткстост васендакиге лятфтамат: «Онегинонь путешествиянц» и марнек тя романть шумордаманц — тяса Пушкин тяштезе мекольдень вейхксоце мороть. «Скупой рыцарть», «Моцарт и Сальери», «Каменный гость». «Пир во время чумы» емла трагедиятнень. «Домик в Коломне» поэмать, «Сказка о

васенцеда Болдинаса тяшкава маласта ванць крепостной крестьянинть эряфонц и кульетконь тевонзон мельге. Баяронь усадьбась ульсь эхянь велеть кучкаса.

Сяка кизонь ноябрть песта карантинць валхтфоль и Пушкин тусь Болдинаста. Но сон тяса повондсь стама творчестванъ планетас, кодамос мзярдовок ашезь повонда эряфоньберьф. И, кода афкуксонь гениий, пяшкодезень сембе вешфксенень, конатнень путнесыне природась тяфтама ломаттненди.

МЕЗЕ НЯЙХТЯМА ТЯЧИ

Содаф, Пушкин колма сашендоманзон пингста Болдинаса ульсь марнек 165 ши. Тя пингсь сувась рузонь литературать историяс. Болдинась, кода и Михайловскяйсь Псковскяй областьса, лувондови А. С. Пушкинонь эряфса фкя инь сери вастокс, а ломаттненди ваймонь козякофты уженякс.

Кода азозе журналисттнень мархта васетькшнемста КПСС-нь Большеболдинскяй райкомть васенце секретарец В. В. Жариков, музейть-заповедникть проблеманза сувсихть райкомть, райисполкомть эрь шинь заботаснонды и занцихть синь тоса оцю васта. Аф ичкозе ся пингсь, мзярда Болдинав панжихть китне омба масторстовок. Тянкса арьсекшневи тяниень пингонь гостиница, культуранъ дворец.

Музей-филиал панжеви Оцю Львовка веленяса, кона катимзярда ульсь Пушкинонь церанц кядяла. Райкомть мялензон коряс срхксихть строямс тоза од кутт.

Инь оцю заботат-месть улихть поэтть кудонц перьф. Кати-мзярда сон ульсь инь нявсви вастса церькавда меле. Тячивок сон акшелды паркть кучкаса. Инголенза касы лиственница, конань озафнезе соньць Пушкин. Ускозь тя лиственницать аньцяй шуфтоняк Южнай Уралста, сонь вярдень тарадонза коськсть и керфт. Лиственницать эзда ширеняса сери, диванонди шарфты скомня лангс озаф Пушкин, пряц аф ламода люкштятьф види шири, кядец токафтф прябокозонза и бта арьси шуфтть лангс ваномста: «Да, брат, сирекоткшнетяма мархтот!»

Кудть ши лисема ширесонза пруд, турксканза ердаф «горбаськотф седня», конань ланга етамста пофтада тинь эстонь пингонь конторав, коса работазь етафнезь шиснон имениянь управляющайсь и кафта писарьхть. Инголи баяронь усадьбаса тефнень вятезень старостась Михайло Калашников, кона кальдявста азорондамань сюнеда пачфтезень крестьяттнень пезост, а доходта имениясь макссь кизоти аф 2,5 тежяньда лама. Пушкин панезе сонь и путозе вастозонза белорусть Пеньковскяйнь, кие нюрьхкяня пингста касфтозень дохоттнень и соньцке кармась получама фкя тежянь цалковай кизоти 2000 цалковайть вастс.

Конторать эзда тушенды пяшень аллеясь, прудть трваса касыхть исат. Фкясь синь эздост «сиянь лопа шуфтсь» улендсь свидетелькс Пушкинонь сашендоманзонды—тейнза тячи 200-да лама киза.

И. КУДАШКИН.

Саранскяйса стаки молихть Ленинскяй комсомолть 30 кизонц лемса Дзержинскяй драматическяй театрать гастроленза. Инжиеньконь гастрольнай афишасост — омба масторонь и рузонь классикать, тяниень авторхнень произведениясна. Репертуарсь интереснай и сянь мархта, мес эсонза аш спектакльхть, конат няфневихть драмань минцень театранькoнь сценаса: вдь фалу пара няемс мезевок одня. Пара сявок, мес творческяй коллективсь, работамок спектакльть лангса, тяряфни кадомс уликс схематнень, няфнемс эсь шамаликонц.

СНИМКАСА: сцена «Без вины виноватые» спектакльста. Рольхнень налхксазь: Кручининась — артисткась А. МАСАНОВА, Дудукин — РСФСР-нь заслуженнай артистсь В. БЕЛЯНКИН.

Фотось Г. ВЛАСОВТЬ.

— А кяскавнять кургоц?
— Ся рот мешок.
— А кодане ули
Шееронь карьксcь?
— Пинге уйти ни —
На улице тарькс...
Алятне рахсихть:
— Аф содасак, брат.
— Зачем же, мон знаю —
Мышинай канат.
И кодане лездан?
Мезе тиян?
Шабразень мархта
Лиссь тяшка зиян,
Тяни сонь содасы
(Азондса монць)
Аф аньцек веленьке —
Марнек районць.
Няйсазь и пешкодыхть:
— Эй, Агафон!
Тон — это ты ведь?
А ты — это тон.

Ю. АЗРАПКИН.

Лувихнень творчестваста

ТУНДА

Тундась ляпе кядьса
Ушеть сюдеряй.
Инголенза шуфттне
Шальса виздель стяйхть.
Валдомсь марнек велесь,
Пижелгодсь ульцясь.
Вальмя алонк келусь
Эсь прянц эса шиась.

М. МОРОЗОВА,
Инсарскяй райононь Мордпаевка велень эряй.

сявондеви мяльс, етамань конкурссь тиендеви аньцек ся баллхнень коряс, конатнень абитуриентсь кочкасыне экзаменонь кирдемста.

— И конкурссь сембонди фкя или улихть киндивок льготат?

— Льготат улихть. Конкурсфтома вузу етайхть сембе солдаттне, конат служасть Афганистанца и лия военнослужащайхне, кинь ули рекомендациянц служама вастстонза. Тяда башка, конкурсфтома етайхть тяляфтома-аляфтома од ломаттне, васенце, омбоце группань инвалиттне, конатненди медицинскяй комиссиясь мярьгонди тонафнемда. Эрявн лятфтамс, што велень хозяйствань факультеттненди оцю мяльса примавихть и сяда теждяста етасазь конкурсть ся абитуриенттне, конат эряйхть велеса.

— Виктор Иванович, университетса 17 факультет. Конкурснай экзаметтне латцевихть аф фкакс: финциень эса пяк оцю конкурссь, а омбонциенди аф мяль вельде молихть тонафнема? Мес тя тяфта?

— Эрь кизоня пяк оцю улендн конкурссь медицинскяй, юридическяй, экономическяй, историческяй и биологическяй факультеттнень эса. Седис «аф педихнень» еткста мон азолинe светотехникань и светонь источниконь факультеттнень и строительнайть. Ильне филологическяй факультетса, коса ингольдень кизотнень конкурссь ульсь аф оцю, тяни сон кассь. А журналистикань отделениясa, кона панчф, аф кунара, пцтай сяшка жа конкурссь кода и медицинскяйса.

Мес од ломаттне аф ерайхть улемс, инженеркс и строителькс?

— Да сяс, мес синь профес-

шеи образования мархта диплом.

А вов велень хозяйствань экономикань факультетса производствань экономичнайста вятемац, и социальнай планированият экономикац кафта дисциплинатнень васте тиф фкя од — агропромышленнай комплексса экономикать ладямац.

Юридическяй факультетонь заочнай отделенияв кочкамань планть коряс 100 ломанть вастс тяни примави аньцек 75.

— Николай Семенович, — кизефксонькoнь максоськ Н. С. Ларинонди, — кона факультеттненди примайхть аньцек работамань стаж мархта?

— Васендакиге, сембе факультеттненди, иляденъ и заочнай отделениянь тонафнемаса. Историческяй, географическяй и филологическяй факультетта башка, сембе лядыксиень эса путневихть вешфкст, штоба студентть работац обязательна улель сотф сонь сай пингонь специальностенц мархта. Медицинскяй факультету шинь отделенияв можна поступамс школать аделамда мелевок, но сяда теждяста етасазь конкурсть ся абитуриенттне, кинь ули кафта кизонь стажец — армияса служайхне и медицинскяй училищань выпускникне.

— Сембе ли, кинь ули мялец тонафнемс, арайхть МГУ-нь студентокс? Еран мярьгомс, аш ли тяса кодамовок лия перяфкст экзаменда башка?

— Сембе, кинь ули мялец тонафнемс, сатомс содамошит. Минь университетсонк тонафнихть лама национальностень ломатть. Тясот и мокшэрзят, и руст, и татархт. Лама Кавказста, Средняй Азияста, странань лия ошнень и велетнень эзда сафта.

Л. МАРКИНА.

● *Лиссь од книга*

ТОНАФНЕДА КОРХТАМА МОКШЕКС

Мордовскяй книжнай издательствась аф кунара нолдазе рузонь-мокшень разговорникть. Сон тяфта и лемтьф — «Я — мон». Разговорниксь тяльги зепозт. Лиякс мярьгомс, пяк ладяй каннемс фалу мархтот.

Эсонза 160 страница, тиражец аф оцю: 5000 экземпляр. Кржа, сяс куроксто тусь кядьге. Эрявн азомс, тя книгась эрявн аф аньцек руснендн, кода справочник, сон кондясти мокшетнендиге, студенттненди, учительхненди, учениккенди. «Я — монць», кода и лемоц, ащи кафта пяльксста (словарьста): рузонь-мокшень и мокшень-рузонь.

Мокшень текстне максфт рузкс етафтфста, рузоннетне — мокшекс. Кафцьке переводтне удалафт, грамотнайхть, мезсь корхтай авторть О. Е. Поляковонь крхка содамошинзон мокшень и рузонь кяльхнень коряс.

Ингольдень валсонза авторсь сермады, што тя пособиясь эрявксты Мордовиянь эряйхненди, тяза сашенды инжихненди, конат аф содасазь, но мяльсна содамс мокшень кяльть, сонь грамматическяй стройнц.

Авторсь пачфни латта, што мокшень кяльса, удареннясь прашенды, кода правила, васенце слогть лангс, пяк шуроста сон повонды омбоце или колмоце слокненди. Кепотьксонди. Тумс — тушендан, симомс — симондян.

Минь кяльсонк сонорнайхне, Л, ЛЬ, Р, РЬ, И серматкшневихть глухой парань мархта, конатненди минь аш букваньке: ЛХ (калхт), РХ (мархт), ИХ (пейхть). Ляпе паркайхне: ЛЬ, РЬ — колма букваса: ЛЬХ — пяльхть, РЬХ — марьхть.

Монь мяльсон нинге лоткамаль гласнай фонемать лангс, кодамось аш рузонь устнай корхтамаса. (артикуляцияса). Тя звукти мярьктяма ингольце рядонь «а»-сь. Сонь звукоц шарфты эсьтейнза, конанди мярьгихть мокшень акцент.

Ингольце рядонь «а»-сь серматкшневи валхнень ушетксса «Э» букваса (эши, эзем, эска), валхнень кучкаса «Я» букваса (алязе, атязе), валхнень песа то «Я»-са, то «Е»-са

Аф эрь мокша ломанць содасы, мес сонь кургопотмосонза тиендеви тяфтама звук, конань коряс русне сотцесазь, што сонь корхтай ялгац мокша. Лац тя звуксь маряви магнитофонца. тяштьфста, а машфневи рузкс корхтамста оцю тренировка вельде.

Авторсь маштозь няфнесыне корхтамань пяльксиень, максси тейст нюрьхкяня характеристикат, морфологическяй сведенният, определенният, конат фкат или маластоннет рузоннетнень мархта.

Тяка пингть эряволь азомс, што мокшень кяльса аш родовой категорият, кода руснень (он, она, оно). Сянкса кяльсонк пяк лама падежнай формада (аф определеннай, определеннай, притяжательнай склонениятне).

Разговорникть мархта рузонь ломанць теждяста, вишкста азсыне эсь мялензон, кизефти, максы предложенният или указанният.

Здравствуйте!
Шумбратада!
Мне кажется, что мы знакомы.
Мон арьсян: минь фкя-фкянь мархта содатама.
Разрешите спросить.
Мярьгода кизефтемс.
Подождите немножко
Учеда аф ламос.
Разрешите закурить
Мярьгода таргамс.
Курите.
Таргада.
Когда и где встретимся?
Мзярда и коса васеттяма?
Вечером вы свободны?
Илять ули пингонте?
Встретимся завтра здесь!
Васеттяма ванды тяса.
Надеюсь вы придете
Надиян, тинь сатада!
Спасибо за прием!
Спасиба васьфтеманкса.

А вага сяван нинге фкя корхтама, коса авторсь руснень знакомондасыне числительнайхнень мархта.

— Какие у тебя деньги?
Кодамот тонь ярмакне?
— Рубль.
Цалковай.
— Три рубля.
Колма цалковайхть.
— Пять рублей.
Вете цалковайхть.
— Десять рублей.
Кемонь цалковайхть.
— Двадцать пять.
Комсь вете цалковай.
Сто рублей
Сяда цалковай.
— Тысяча рублей
Тежянь цалковай.

Разговорникса валхне, валонь сочетаниятне максевихть фкя и лама числань формаса, валхнень лангс путнефт ударенният.

Куйбышев ошса эряй сазорозе, кона аф кунара ульсь пялон инжикс Саранскяйса. Рамась разговорник магазинцтонк, штоба тейне мокшекс сермадомс серма. Сон пяк лажадсь тядянь-алянь кяленькoнди. И мезе мярьктяда, ня шитнень лемозон сась мокшекс серматф сермац, коса аш фкявок рузонь вал.

Мокшень кяльть содамац, башка Мордовиянь эряйхненди — оцю и эрявикс тев. Аш кода лувондомс республикасонк эряйть культурнайкс, кда сон аф тии содайкс тястонь эряйхнень кяльснон мархта. Эрька арьсетяма, кинди минь писателенькe серматкшнесазь эсь произведениясноп, коза макссесазь эсь творческяй вийснон, талантснон.

Республикасонк мокшень кяльть ламотне ерасазь содамс, но тячемс ашельхть пособият, конат лездольхть сонь шарьхкодемс. Сяс рузонь-мокшень «Я — мон» разговорникть лисемац эрявн шнамс, а сонь авторонцты Осип Егорович Поляковонди астама оцю спасиба.

Ф. ШУКШИН,
учитель, мокшень кялень грамматикань автор.

ВОЙНАТЬ УШЕДОМДА ИНГОЛЕ...

22 июньцта топодсь нильгемонь вейхксые киза, кода фашистскяй Германиясь еньфтомкс врьгятсь Советскяй Союзть лангс и ушедсь Советскяй Союзть Великай Отечественнай войнац фашистскяй Германиять каршес. Тяни «Великая Отечественная война советского народа» 10 томса трудть васенце томонц нолдамс анокламстонза муф лама тяда инголе апак сотцек документ, конат азондыхть сянь колга, кода советскяй высшай военнай руководствась и вастова командованиясь аноклась войскатнень эса агрессиять инголдама.

ТАСС-ть корреспондентоц эняльдсь СССР-нь Обороннань министерствать военнай историянь институтонц научнай сотрудниконцты, историческяй наукань кандидатти полковникти Н. М. Раманичевонди азондомс ня документтнень колга.

— Минь генеральнай штабоньке содазе, што фашистскяй Германиясь войсканзон эса пуропни Советскяй Союзть границанзон малас —разведкать даннайнзон коряс, 1941 кизонь апрельста ни тоса ульсь пцтай 160 дивизия. Тя пичефтезе советскяй военнай руководствать, сяс границать маласта округкенди сяда курокста стафтфоль несколька стрелковай дивизия. Но Генеральнай штабсь, конань вятезе Г. К. Жуков, ня мератнень лувозень аф сатомшкакс, сяс мес Германиясь кирдезе армиянц анокста и сяконь учт, врьгяти минь лавгозонк. Сяс Георгий Константинович марса А. М. Васильевскяйнь мархта аноклασть западса вооруженнай вийхнень ладямаснон коряс од вариант, штоба эстокиге арамс противникть каршес.

Тя плантъ коряс арьсекшневсь «аф максомс германскяй командованияти инициативать, ..инголдамс противникть анокламанзон и врьгятемс германскяй армиять лангс ся пингть, мэярда сон аньцеканьцек кеподи каршезонк и аф кенери лац-ряц ладямс фронтонц и тиемс соткст войскатнень еткса». Плантъ авторонза мярьгондсть учебнай оцю сборонь эшксса салава ерхкафтомс мобилизация, тердемс запасста рядовойхнень, сержанттнень и офицерхнень, анамс народнай хозяйствать кядьста автомобильхть, тракторхт, алашат, мэяра эрявсь военнай пингонди, и ладямс войскатнень границать малас.

Штоба кемокстамс командний составть, арьсекшневсь пингта инголе нолдамс тонафнихнень военнай училищатнень эзда.

Минь лац аф содасаськ, пачкодсть или аш Жуковонь и Васильевскяйнь ня предложениясна Сталинонди, но косвеннай даннайхнень коряс, синь кой-кона предложениясноп примазень странань руководствась: майста—июньцта, штоба кемокстамс границать малава ащи военнай округонь дивизиятнень, кой-мэяра военнослужащай тертьфоль запасста. Стройс арась пцтай 800 тежянь ломань, народнай хозяйствась максь 26 тежяньда лама алаша, военнай округкенди кучфтольхть директиват пражамс войскатнень эзда кой-мэяра западу.

19 июньцта Генеральнай штабть начальникоц мярьгсь округкенди тиемс фронтовой управлениять и пачфтемс синь 22—23 июнти командний пункттненди. Сяка жа шиня Военно-Морской Флотонь народнай комиссарсь Н. Г. Кузнецов мярьгсь, штоба флоттне и флотилиятне ащельхть анокста. Оборонань наркомсь С. К. Тимошенко максь приказ кяшемс аэродропнень и лия объекттнень: 1 июльти молемс аэродропне эрявсть видемс тишеса, бензохранилищатнень кяшемс модать потмос, самолеттнень стафтомс лия вастова, а стане жа строямс аф видексонь аэродропт.

21 июньцта, сяс мес обстановкась пяк оржалгодсь, стафтфоль ВКП (б)-нь ЦК-ть Политбюронц заседаниец, коса примафоль постановления южнай фронтонь тиемать колга. Конань войсканзонды эрявсь лисемс противникть группировканц каршес, кона ащесь Румыниять территорияса.

Ужяль, но сембе ня мероприятиятне ламода поздазь, а кой-кона директиватне ашесть кенере пачкодемс войскатненди.

И сембе сяка можна азомс, што странать политическяй и военнай руководствац войнать ушедомда инголе примась аф кржа мера, штоба сяда анокста кирдемс вооруженнай вийхнень. Сатомшка азомс, што западса войскатнень лувксса ульсь пцтай 3 миллиотт солдат и офицер, 38 тежяньда лама орудия и миномет (пцтай 14 тежянь танка, 8700-да лама самолет. Виде, тя техникать эзда аф кржась эрявсь петемс, а кой-конат ульсть ташта образецонь. И сембе сяка, улемок сяда лафчекс противникть коряс личнай составонь и артиллериянь ширде, минь войсканьке ламода етнезь сонь самолеттнень и танкатнень лувксснон коряс. Но, кода няфтезь войнань васенце шиттне сембось тя курокста юмафтфоль, тяконьбес противниксь ульсь ламонь ширде сяда виикс: сонь армияц пуроптфоль марс и войскатне ащесть эсь вастоваст, фашистскяй Германиять лац анокλафоль командиай составоц, конань ульсь Европаса боевой действиянь мольфтемаса пцтай кафта кизонь опытоц, противникть войсканза сатомшка мобильнайхтельхть, сяс мес синь кядьсостоль Европань пцтай марнек автомобильнай парксь. Аф эряви юкснемс сявок, што немецкяй солдаттне и офицерхне кемоста верондасть эстейст, эсь оружиясонды и высшай военнай командованиясонды.

Аделсевсь мекольне мирнай шись.. Генеральнай штабу пачфнесть коль сяда пичефти кулят. Сембе шарьхкодезь, што война ули, но нинге стаки надиясть тарксемс сонь ушедоманц. Но поздналь ни мезевок петемс, полафтомс, водендамс событиятнень, эстейнек сяда выгоднай киге. Политическяй руководствать эльбятьксонза, кона мекольдень пингти молемс надиясь, што Гитлеронь аф саты совестец коламс фкя-фкянь лангс аф врьгятемать квалма пактть, авантюристическяй и лац-ряц апак арьсек военнай доктринатне, армиять и флотть ашушиснa, экономикать аф маштозь вииафнемац, массовай репрессиятне—сембе нят няфтьсазь пряснон войнать ушетксстокиге.

(ТАСС).

Омба масторса: фототне азондыхть

АЛУДОНЬ СНИМКАСТА няйсасть браттнень Джон и Марк Кеттлерхнень. Техасонь ня эряйхне — фермерхт, касфнихть жуватат.

Браттне кирдихть 95 тракс. Аф сяшкава оцю ни тя стадась кандсь тейст миллион прибыль.

Конешна, сембось, мезьсна браттнень ули — а работайхть синь аньцек кафонест, — сатф и пяк продуктивнай жувататтнень, и оцю качествань корматнень, и фермать сембе ширде механизацияц вельде. Но главнайсь, и тяфта лувондсазь синць Джон и Марк, — тя трудсь. Работама Техасста «простой» миллионерхне ушеткшнихть 2 частста шобдава, лисемок траксонь потяма, а аделсесазь работаснон, кода правила, ши валгомда меле...

Фотось М. МЕДВЕДЕВТЬ.

▲ **ИНДИЯ.** 1990 кизоня топоди колма сятт киза Калькуттати, Республикать восток ширесонза гигантскяй тя мегаполисса эряй пцтай 10 миллиотт ломань, а вов тяфта лемневи Оцю Калькуттаса эряйда 15 миллионть малава ломань. Тяниень векть ушеткс онцты молемс тя ошсь ульсь столицакс британскяй Индияти. Колониять азоронзон мельге катф ляткснe тянемс няевихть Калькуттать шамаликста, коса вельф козяшить мархта ряцокт сязентьф-нозонтф ашушись, рдазсь. Калькуттаса эвондась и пяк эреклась национально-освободительнай движениясь.

ВИДИ ШИРДЕНЬ СНИМКАСА: Калькуттань мусульманскяй базарса.

(ТАСС).

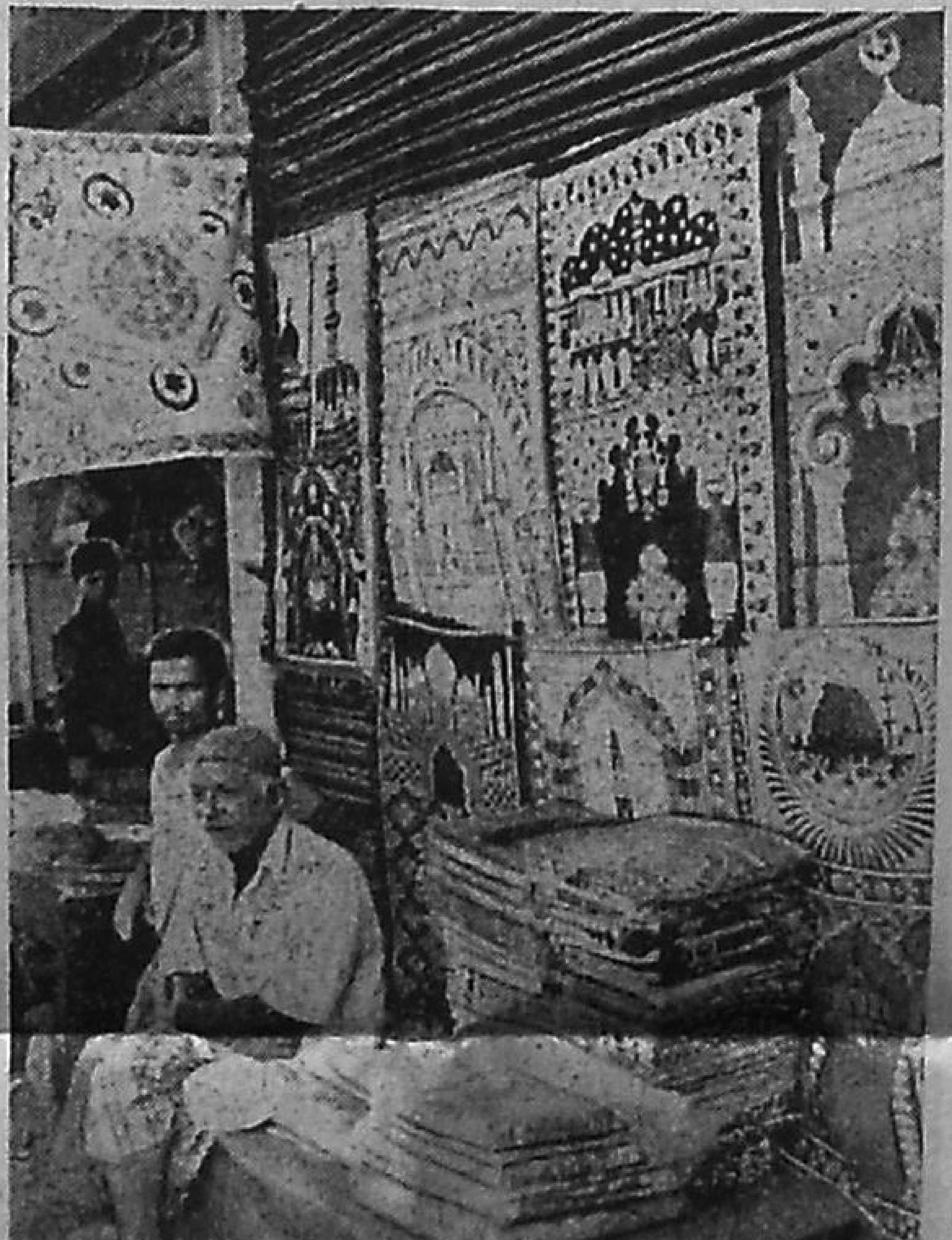

ТВ ВАНОСТЬ САЙ НЕДЯЛЯТЬ 1·2 ПРОГРАММАТНЕ

ПОНЕДЕЛЬНИК

25 ИЮНЬЦТА

Васенце программась. 6.30—«120 минута». 8.35 — Футболса миронь чемпионатсь. 1/8 финалсь. 12.30 — «Пингсь». 16.45 — Кулят. 17.00 — Идень част. 18.00 — «Пингсь». 18.30 — «Минь араласамазь аньцек природась». 18.45 — Футболса миронь чемпионатсь. 1/8 финалсь. 21.00 — «Пингсь». 21.40 — «Коллаж». 21.45 — Актуальнай интервью. 21:55—П. И. Чайковскяйнь лемса IX Международнай конкурсса. 22.15—«Небесный дар». Мультфильма оцюфнеиди. 22.25 — «Литературась прессать сельмоса». 22.45 — Футболса миронь чемпионатсь. 1/8 финалсь. 01.00—Кулят.

Омбоце программась. 9.00—16.45 — Профилактическяй работат. 16.45 — Мультфильмань программа (С). 17.45 — Телеочерк Ардатовскяй медучилищать колга (С). 18.00 — Саранск ошень школатнень выпускниксноп васедемаса домостроительнай комбинатонь передовикнень мархта (С). 18.50 — Кулят (С). 19.10 — Мокшень кяльса кулят (С). 19.20—Интервью Н. П. Огаревонь лемса госуниверситетонь ректорть А. И. Сухаревонь мархта (С). 19.35 — Передача, кона лемтьф Саранск ошть шачема шинцты (С). 20.00 — Лацкас удода, итть! 20.15—П. И. Чайковскяйнь лемса IX Международнай конкурсса. 21.00—«Алма-Ата—Херосима» телеседсь. 22.00 — «Только в мюзикхолле». Художественнай телефильма. 23.05 — Документальнай телефильма.

ШАВШИ

26 ИЮНЬЦТА

Васенце программась. 6.30—«120 минута». 8.35 — Футболса миронь чемпионатсь. 1/8 финалсь. 10.35 — «Коллаж». 12.30 — «Пингсь». 16.45 — Кулят. 17.00 — Мультфильмат. 17.15 —«Минь и экономикась». 18.00 — «Пингсь». 18.30 — Документальнай телефильма. 19.30 — «Аськолкс Парнасти». 19.45 — «Богач, бедняк...». Ниле серияса художественнай телефильма. 1-це серияссь. 21.00 — «Пингсь». 21.40 — П. И. Чайковскяйнь лемса IX Международнай конкурсса. 22.00 — Писательть, драматургть и философть С. Кржижановскяйнь судьбанц колга. 22.45 — Футболса миронь чемпионатсь. 1/8 финалсь. 01.00 — Кулят.

Омбоце программась. 9.00 — Фильма-концерт. 9.30 — «Арабела». Художественнай телефильма, 1-це серияссь. 15.35 — М. Булгаков. «Зойкина квартира». Спектакль (С). 18.00 — «Экспресс — интервью» (С). 18.20 — Кулят (С). 18.35 — Эрзянь кяльса кулят (С). 18.45 — Футболса миронь чемпионатсь. 1/8 финалсь. 21.00 — Лацкас удода, итть! 21.15 — Теннис. Уимблдонскяй турнирсь. 22.15 — П. И. Чайковскяйнь лемса IX Международнай конкурсса.

ВЕРЖИ

27 ИЮНЬЦТА

Васенце программась. 6.30—«120 минута». 8.35 — Футболса миронь чемпионатсь. 1/8 финалсь. 12.30 — «Пингсь». 16.45 — Кулят. 17.00 — Идень част. 18.00 — «Пингсь». 18.30 — «Круглай шрась» «Знание» всесоюзнай обществаса. 19.15 — Концерт. 19.45 — «Богач, бедняк...». Художественнай телефильма. 2-це серияссь. 21.00—«Пингсь». 21.40 — «Коллаж». 21.45 — П. И. Чайковскяйнь лемса IX Международнай конкурсса. 22.05 — Камерась ваны мирти ». 23.05 — «Весела была ночь». Художественно-публицистическяй фильма. 00.25 — Кулят.

Омбоце программась. 9.00 —Великай Отечественнай войнань ветеранонь хорть выступлениец. 9.45 — «Арабела». Художественнай телефильма. 2-це серияссь. 17.40 — «Сада тонафнема. Торбеевань 3 № СПТУ-в» (С). 17.50 — «Саранскяй промкомбинатти — 50» (С). 18.35 — Кулят (С). 18.50 — Мокшень кяльса кулят (С). 19.00 —«Советтне и перестройкась» (С). 19.40 — Телеочерк (С). 20.00 — Лацкас удода, итть! 20.15 — П. И. Чайковскяйнь лемса IX Международнай конкурсса. 21.00 — Документальнай телефильмань премьера. 21.40 — «Фараон». Историческяй фильма. 1-це серияссь. 23.00 — Спортивнай передача.

ШУВАЛАНЯ

28 ИЮНЬЦТА

Васенце программась. 6.30—«120 минута». 8.35 — Мультфильмат. 9.05 — «Камерась ваны мирти». 10.05 — «Коллаж». 12.30 — «Пингсь». 16.45 — Кулят. 17.00 — Концерт. 17.20 — «Автомобильсь», водительсь, кисьь». 18.00—Политическяй диалокт. КПСС-нь XXVIII съездти анокламась. 19.30 — Поэзиянь минутат. 19.35 — «Багач, бедняк...» Художественнай телефильма. 3-це серияссь. 21.00 — «Пингсь». 21.40 — Актуальнай интервью. 21.50 — Музыкась эфирса. 23.50 — «Пресс-клуб» творческяй объединениясь тейнть... 00.30 — Кулят.

Омбоце программась. 9.00—Рузонь народнай морот морайхть В. Фтоменко и Ю. Дудонов. 9.30 — «Арабела». Художественнай телефильма. 3-це серияссь. 17.00 — Телевизионнай программа (С). 17.50 — Телеочерк Краснослободскяйнь совхозть-техникумть колга (С). 18.10 — «Сермас коре интервью» (С). 18.25 — Сатирань телевизионнай объективсь (С). 18.45 — Кулят (С). 19.00 — Эрзянь кяльса кулят (С). 19.10 — Автономнай республикаттнень эзда идень куттнень и школатнень-интернаттнень воспитанниксноп художественнай творчествань » Всеросеййскяй праздниксна (С). 20.00 — Лацкас удода, итть! 20.15 — П. И. Чайковскяйнь лемса IX Международнай конкурсса. 21.00—Документальнай телефильма. 21.30 — Киножурнал. 21.40 — «Фараон». Историческяй фильма. 2-це серияссь. 23.15 —Теннисса Уимблдонскяй турнирсь.

ПЯДЕНЦЯ

29 ИЮНЬЦТА

Васенце программась. 6.30 — 16.45 — Профилактическяй работат. 16.45 — Кулят. 17.00 — ... фильма. 4-це серияссь. 21.00 — «Пингсь». 21.40 — «Коллаж». 21.45 — Актуальнай интервью. 21.55 — П. И. Чайковскяйнь лемса IX Международнай кон... дама азоравaтненди: ярхцамбяльхть таштомф кшиста» (С). 17.50 — «Пара илядь мархта, Саранск!» (С). 18.30 — «Шиста шис». Информационнай программа (С). 19.00 — П. И.

фильмат. 9.05 — «Камерась ваны мирти». 10.05 — «Коллаж». 12.30 — «Пингсь». 16.45 — Кулят. 17.00 — Концерт. 17.20 — «Автомобильсь», водительсь, кись». 18.00—Политический диалокт. КПСС-нь XXVIII съездти анокламась. 19.30 — Поэзиянь минутат. 19.35 — «Богач, бедняк...» Художественнай телефильма. 3-це сериясь. 21.00 — «Пингсь». 21.40 — Актуальнай интервью. 21.50 — Музыкась эфирса. 23.50 — «Пресс-клуб»

... программась. 9.00— Рузонь народнай морот морайхть В. Фтоменко и Ю. Дудонов. 9.30 — «Арабела». Художественнай телефильма. 3-це сериясь. 17.00 — Телевизионнай программа (С). 17.50 — Телеочерк Краснослободскяйнь совхозть-техникумть колга (С). 18.10 — «Сермас коре интервью» (С). 18.25 — Сатирань телевизионнай объективсь (С). 18.45 — Кулят (С). 19.00 —

... неиь эзда идень куттиень я школатнень-интернаттнень воспитанниксон художественнай творчестваньь Всероссийскяй праздниксна (С). 20.00 — Лацкас удода, итть! 20.15 — П. И. Чайковскяйнь лемса IX Международнай конкурсса. 21.00— Документальнай телефильма. 21.30 — Киножурнал. 21.40 — «Фараон». Исторический фильма. 2-це сериясь. 23.15 —Теннисса Уимблдонскяй турнирсь.

Актрисась пчкясь

Сембонди содаф американскяй актрисась Элизабет Тэйлор лиссь больницяста. «Мон павазуван, што тага кудсан», — мярьгсь репортерхненди кинозвездась, кона вейхксоце апрельста сявомок ащесь госпитальса, сяс мес сярядсь вируснай пневмонияса. Тяни 58 кизоса Тэйлорти сатомшка ламос сави ащемс «кудонь режимса». Актрисать госпитальса улемстонза американскяй печатьса и телевиденияса азонкшнефоль, што улихть кулят, бта кинозвездась сяряди ракса или СПИД-са. Но сонь врачензa и сонць Тэйлор азозь, што ня корхнематне аф видет. Шумбрашиц сонь аф кодамоль идькс пянгстонзокиге.

Якасть умбравонкса

Ся шиня Горьковскяй телецентрань инженерсь Людмила Короткова марса радняиц Альбина. Чижовать мархта работасть садонь участкасост. Тейст лездсть кафкса кизоса Ильясь и вете кизоса Мишась. Мзярда тядясь аф ламос сувась куду, иттне арьсесть лисемс дачаста умбравонь кочкама...

Вири эрьготьф шабатнень эса вешендсть 33 част. Вешендемаса участвондасть вертолетт, розыскной пинет, милициясь.. «Путешественникнень» музь сисем вайгяльбень вастста дачать эзда. Якшамть и вачеда улемать сюнеда пульзяфста синь удость тише капаса.

Тячи газетатнень эса

«СОВЕТСКАЯ МОРДОВИЯ»

Тячи номерса — отчет РСФСР-нь Коммунистический партиять Учредительнай съездонц работанц колга, съездть документонза: «РСФСР-нь Коммунистический партиять тиевоманц колга» постановлениясь, Декларациясь, союзнай республикатнень коммунистическяй партиясонды Обращениясь; отчет РСФСР-нь народнай депутатонь васенце Съездть работанц колга, ВЮЗИ-нь профессорхнень В. Мартемьяновонь и А. Масляевонь мархта «Правать мяльса кирдезь» беседась, кона сявф «Правда» газетать 21 июнень номерстонза, «Лувись — газетась — лувись», «Рампа», «Кудъеткса лувондомс», «Етка пингть» тематическяй страницатнень материалсна, Г. Прекинонь «Политруксь Рунков» очеркоц, разнай информацият.

ЭРЗЯНЬ ПРАВДА»

Номерса — ТАСС-ть отчетонза РСФСР-нь Коммунистическяй партиять Учредительнай съездонц и РСФСР-нь народнай депутатонь васенце Съездть работаснон колга, КПСС-нь обкомть идеологическяй отделонц заведующайнц заместителенц В. Кабаевонь «Школьнай заботатне — партиять заботанза» выступлениянц, партиянь Чамзинскяй райкомть васенце секретаренц Б. Царевонь статьяц «Ванондсаськ КПСС-нь ЦК-ть съездта инголькдень документонзон» рубрика ала, О. Рузавинать «Кода атязе арась кулакокс» материалоц, военно-патриотическяй темас М. Еремкинонь корреспонденцияц.

КРОССВОРД

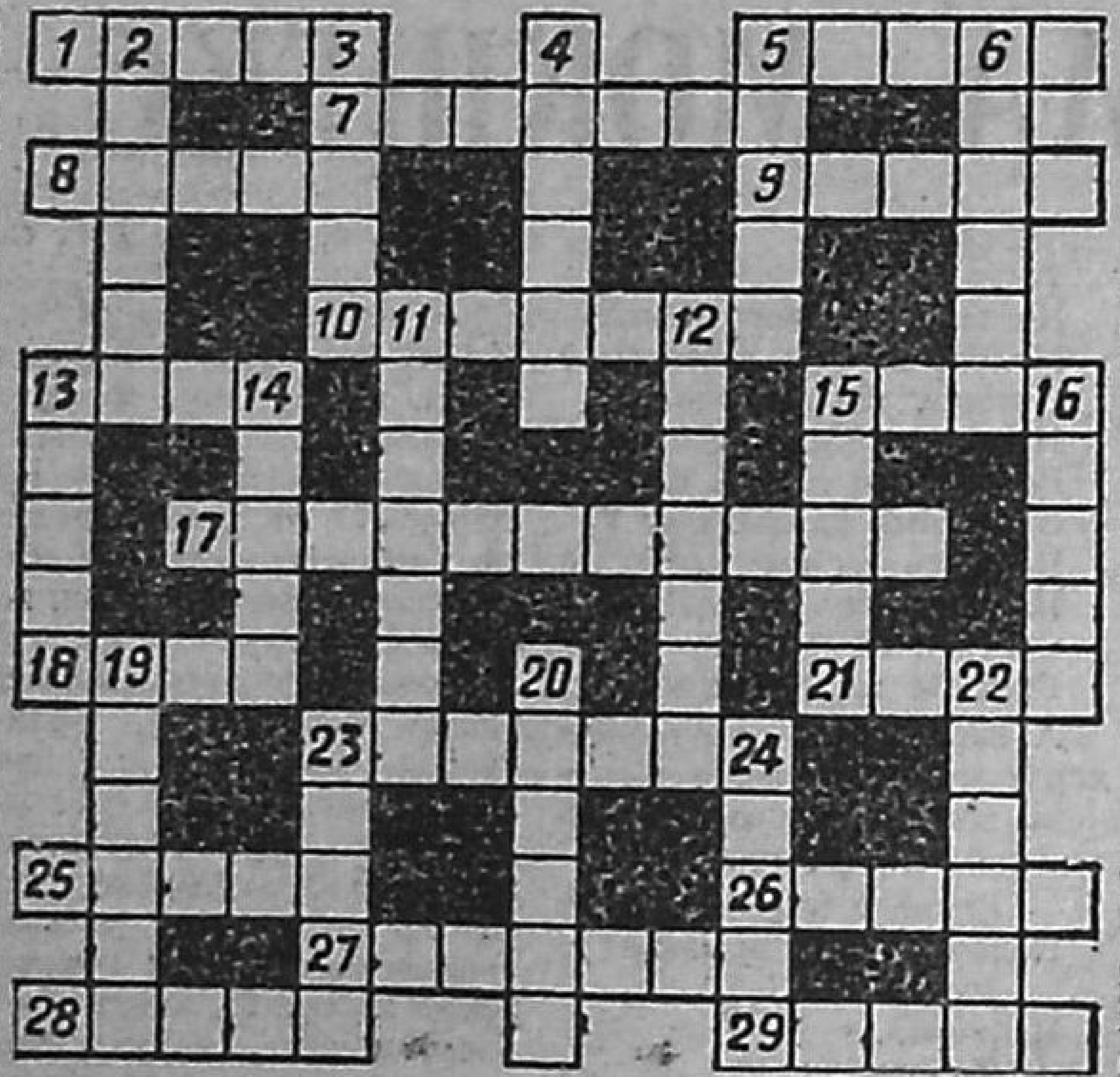

Кержи ширде видити: 1. Зубово-Полянскяй районца ляй. 5. Кяльса каннема украшения. 7. Числа. 8. Кудонь жувата. 9. Профессиональнай охотник. 10. Шуфтонь плод. 13. Радняава. 15. Органический соединения, тюсфтома газ. 17. Советскяй содаф композитор и музыкально-общественнай деятель. 18. Авань лем. 21. Алашань сбруянь пялькс. 23. Стрелковай оружия. 25. Живатань кирдема помещения. 26. Идень удома васта. 27. Мордовскяй госуниверситетонь профессор, кона лама сермадсь Саранскяйть колга. 28. Атмосфернай явления. 29. Самолетонь петема и кирдема васта.

Вярде алу: 2. Континент. 3. Эземть, шрать ала васта. 4. Ломанень орган. 5. Вирень аф оцю животнай, кона машфнесыне шеерхнень-меснень. 6. Ковылкинскяй районца мокшень веле. 11. Мордовияса ош. 12. Приспособления автомобильть кузовонц ала, кона лезды шарыхненди ардомс кода пружинa лангса. 13. Журнал, кона ноляви Саранскяйса. 14. Кудонь жувата. 15. Наука нравственностть, моральть колга. 16. Тялонь повозка. 19. США-са штат. 20. Советскяй космический кораблянь лем. 22. Обрядовай народнай мора. 23. Растения, кона касы лямбе ширеса, мушконц эзда понайхть пяк кеме пикст, сеткат. 24. Сталмонь ункстама мера.

ОТВЕТТНЕ КРОССВОРДТИ. КОНА ПЕЧАТЛАФОЛЬ ГАЗЕТАНЬКОНЬ 16 ИЮНЕНЬ НОМЕРСОНЗА

Кержи ширде видити: 1. Меленця. 7. Канцер. 8. Огарев. 9. Полковник. 13. Сумань. 14. Панда. 15. Карькс. 19. Ротор. 20. Ордер. 21. Ежов. 22. Плюш. 23. Тяште. 24. Камин. 26. Ванька. 28. Сеель. 29. Инерка. 33. Меркушкин. 36. Алушта. 37. Остров. 38. Алабама.

Вярде алу: 1. Марков. 2. Ларек. 3. Носов. 4. Япония. 5. Панжам. 6. Севонь. 10. Ожна. 11. Андреевка. 12. Кадошкина. 13. Саратов. 16. Саранка. 17. Уголь. 18. Калга. 25. Келу. 27. Недля. 30. Ректор. 31. Мерата. 32. «Литова». 34. Кафта. 35. Шуфта.

ПЯДЕНЦЯ

29 ИЮНЬЦТА

Васенце программась. 6.30 — 16.45 — Профилактический работат. 16.45 — Кулят. 17.00 — «Од автобусть приключениянза» (китнень эзга аф пелезь арнемать колга). 17.20 —Мультфильма. 17.30 — «Властть — Советтненди». 18.00 — «Пингсь». 18.30 — «...кемготувоти молемс и сяда тов». 19.15 — Прогрессь. Информациясь. Рекламась. 19.45 — «Богач, бедняк...». Художественнай телефильма. 4-це сериясь. 21.00 — «Пингсь». 21.40 — «Коллаж». 21.45 — Актуальнай интервью. 21.55 — П. И. Чайковскяйнь лемса IX Международнай конкурсть дневникоц. 22.40 — «Мезе? Коса? Мзярда?» брейн-рингсь. 23.20 — «Взгляд». Информационно-музыкальнай передача. 01.05 — Кулят.

Омбоце программась. 9.00 — «Лихтибрят». 9.30 — «Арабела». Художественнай телефильма. 4-це сериясь. 17.45 — «Содама азоравaтненди: ярхцамбяльхть таштомф кшиста» (С). 17.50 — «Пара илядь мархта, Саранск!» (С). 18.30 — «Шиста шис». Информационнай программа (С). 19.00 — П. И. Чайковскяйнь лемса IX Международнай конкурсса. Перерывста — 20.00 — Лацкас удода, итть! 21.00 — Документальнай телефильма. 21.40 — «Большая земля». Художественнай фильма. 23.20 — Теннисса Уимблдонскяй турнирсь.

ЁТКШИ

30 ИЮНЬЦТА

Васенце программась. 6.30 — «120 минута». 8.35 — Минь садонькс. 9.05 — Коммерческяй вестниксь. 9.35 — Миронь нароттнень творчествасна. 10.10 — Мультфильма. 10.20 — Ломанть институтоц. 11.20 — «Канадась XXI веконь карша». 12.20 — «Спектр». 12.50 — «Животкайнь мирса». 13.50 — «Подранки». Художественнай фильма. 15.20 — Политическяй диалокт. 16.10 — Мультфильма. 16.40 — «Петер Штайн. Режиссерсь тячнень мирса». 18.00 — Международнай панорама. 18.45 — Футболса миронь чемпионатсь. 1/4 финалсь. 21.00 — «Пингсь». 21.40 — 90-це кизонь моросъ. 22.45 —Футболса миронь чемпионатсь. 1/4 финалсь. 01.00 — Кулят. 01.25 — Популярнай музыкань кулят.

Омбоце программась. 8.00 — Шобдавань гимнастика. 8.15 — Телевизионнай программа. 9.15 — «Очень важная персона». Субтитра мархта художественнай фильма. 10.25 — «Од ломанень вестниксь». 11.00 — «Содружество» видеоканалсь. 14.30 — «Советская Россия» видеоканалсь. 17.00 — «Офицерский роман». Хроникально-документальнай публицистическяй фильма. 18.10 — Прогрессь. Информациясь. Рекламась. 18.40 — Документальнай телефильмань премьера. 19.00 — П. И. Чайковскяйнь лемса IX Международнай конкурсса. Перерывста — 20.00 — «Лацкас удода, итть!» 21.00 — «Пингсь». 21.40 — Теннисса Уимблдонскяй турнирсь. 22.40 — «Пресс-клубсь» няфни... 00.25 — «Хорошо сидим». Художественнай фильма.

НЕДЛЯШИ

1 ИЮЛЬСТА

Васенце программась. 8.00 — Спортсь сембонди. 8.15 —Ритмическяй гимнастика. 8.45 — «Спортлототь» тиражец. 9.00— Передача иттненди. 10.00 — Служан Отечествати. 11.00 — Шобдавань развлекательнай программа. 11.30 — Путешественниконь клубсь. 12.30 — «Шумбрашись». 13.15 — «Музыкальнай киосксь». 13.45 — Кота конкурст. 13.50 — Совеско-американскяй литературнай налхкома. 15.10 — Мультфильма. 15.30 — «Велень част». 16.45 — Мультфильма. «Время отдыха с субботы до понедельника». Художественнай фильма. 18.55 —Футболса миронь чемпионатсь. 1/4 финалсь. 21.00 — «Пингсь». 21.40 — Недляшинь нравственнай проповедь. 21.55 — П. И. Чайковскяйнь лемса IX Международнай конкурсса. 22.15 — Морай А. Серов. 22.45 — Футболса миронь чемпионатсь. 1/4 финалсь.

Омбоце программась. 8.00 — Арада зарядкас! 8.15 — Фильмат пожархнень инголямаснон колга. 8.45 — Футболса миронь чемпионатсь. 1/4 финалсь. 10.40 — РСФСР-нь нароттнень музыкальнай фольклорсна. 11.25 — «Коллаж». 11.30 — Путешественниконь клубсь. 12.30 — Мультфильма. 12.50— Чувашскяй телевидениять программац. 13.25 — «Мирсь, коса минь эрятама». Режиссерть М. Литвяковонь фильманза. 14.30 — «Советская Россия» видеоканалсь. 17.00 — Теннисса Уимблдонскяй турнирсь. 18.00 — Международнай программа. 19.00 — П. И. Чайковскяйнь лемса IX Международнай конкурсса. Перерывста. — 20.00 — Лацкас удода, итть! 21.00 — «Пингсь». 21.40 — «Киносерпантин» видеоканалть страницанзон эзга.

МИНЬ АДРЕСОНЬКЕ: 430000, САРАНСК, ЦЕНТР, СОВЕТСКАЯ, 22

ТЕЙНЕК ЗВОНЯДА: редакторти — 4-49-77, редакторть заместителенцты — 4-42-51, ответственнай секретарти — 4-57-03, секретариату — 4-42-80, отделхненди; партийнай эряфонь — 4-42-53, промышленностень — 4-56-53, 4-42-68, велень хозяйствань — 4-55-76, 4-57-73, культурань и бытонь — 4-57-90, 4-48-56, сермань — 4-56-61, переводчикненди — 4-57-65, дежурнайхненди — 7-59-84, корректорскяи и выпускающайти — 7-62-53. «Мокшень правдать» корреспондентскяй пунктонзонды: Ковылкинаса — 2-22-54, Краснослободскяйса — 2-14-03.

РАБОЧАЙ ШИСЬ — 9 ЧАСТСТА СЯВОМОК 18 ЧАСТТИ МОЛЕМС (ЕТКШИДА И НЕДЛЯШИДА БАШКА).

ГАЗЕТАНЬКОНДИ МОЖНА СЕРМАТФТОМС «СОЮЗПЕЧАТЕНЬ» СЕМБЕ ПУНКТТНЕНЬ ЭСА.

ГАЗЕТАСЬ ЛИСЕНДИ НЕДЛЯТИ КОЛМОКСТЬ: ШАВШИСТА, ШУВАЛАНЯСТА И ЕТКШИСТА

Газетать индексоц 52780.

Заказть № 3898. Ю-01776.

Редакторсь П. П. КУЛЕШОВ.

Газетась печатлаф Издательствань, полиграфиянь и книжнай торговлянь тефнень коряс Мордовскяй АССР-нь государственнай комитетонь «Красный Октябрь» типографияса: Саранск ошсь, Советскяй ульцясь, 55-а кудсь.